



รายงานประจำปี 2566

Annual Report 2023

สำนักงานตรวจบัญชีสหกรณ์พัทลุง

๑๘/๒



สำนักงานตรวจบัญชีสหกรณ์พัทลุง

สำนักงานตรวจบัญชีสหกรณ์ที่ ๑

กรมตรวจบัญชีสหกรณ์



พระบรมราโชวาท

" การเป็นข้าราชการนั้น สำคัญที่สุดคือต้องมีความสุจริต กล่าวคือ ต้องทำแต่สิ่งที่ดี ที่ถูกต้อง พุดแต่สิ่งที่ดีที่เหมาะสม และคิดแต่สิ่งที่ดี ที่เป็นธรรม จึงขอให้ข้าราชการทุกคน ปลุกฝังอบรมคุณธรรมข้อนี้ ให้เจริญงอกงาม"



พระราชดำรัส พระบาทสมเด็จพระเจ้าอยู่หัว รัชกาลที่ ๑๐
พระราชทานแก่ข้าราชการพลเรือน เนื่องในวันข้าราชการพลเรือน
ณ พระที่นั่งอัมพรสถาน พระราชวังดุสิต เมื่อวันที่ ๑ เมษายน ๒๕๖๖



คำนำ

สำนักงานตรวจบัญชีสหกรณ์พัทลุง เป็นหน่วยงานราชการในสังกัดกรมตรวจบัญชีสหกรณ์ กระทรวงเกษตรและสหกรณ์ มีหน้าที่ในการตรวจแนะนำด้านการเงินการบัญชี และสอบบัญชี เพื่อแสดงความเห็นต่องบการเงินของสหกรณ์และกลุ่มเกษตรกรในจังหวัดพัทลุง รวมทั้งให้คำปรึกษาแนะนำเกี่ยวกับการบริหารจัดการที่ดีของสถาบันเกษตรกร เผยแพร่เทคโนโลยีสารสนเทศทางการเงินของสหกรณ์และกลุ่มเกษตรกร ส่งเสริมความรู้ด้านการจัดทำบัญชีแก่เกษตรกร กลุ่มอาชีพ วิสาหกิจชุมชน และกลุ่มเป้าหมาย ตามโครงการพระราชดำริ

สำนักงานตรวจบัญชีสหกรณ์พัทลุง จัดทำรายงานประจำปี 2566 ฉบับนี้ขึ้น โดยมีวัตถุประสงค์เพื่อเผยแพร่อำนาจหน้าที่ความรับผิดชอบ การแบ่งส่วนราชการ อัตรากำลัง งบประมาณ แผนการปฏิบัติงาน พร้อมทั้งแสดงผลการปฏิบัติงานในรอบปีงบประมาณ 2566 และข้อมูลทางการเงินของสหกรณ์และกลุ่มเกษตรกรในจังหวัดพัทลุง

จึงหวังเป็นอย่างยิ่งว่ารายงานประจำปี 2566 ฉบับนี้ จะเป็นประโยชน์ต่อหน่วยงานที่เกี่ยวข้อง และผู้สนใจนำไปใช้ได้ตามสมควร

สำนักงานตรวจบัญชีสหกรณ์พัทลุง
กุมภาพันธ์ 2567



สารบัญ

ส่วนที่ 1 ภาพรวมสำนักงานตรวจบัญชีสหกรณ์พัทลุง	4
ประวัติของสำนักงานตรวจบัญชีสหกรณ์พัทลุง	5
ทำเนียบหัวหน้าสำนักงานตรวจบัญชีสหกรณ์พัทลุง	6
โครงสร้างสำนักงานตรวจบัญชีสหกรณ์พัทลุง	7 - 8
หน้าที่ความรับผิดชอบ	9 - 10
วิสัยทัศน์ พันธกิจ ค่านิยม เป้าหมาย	11
อัตรากำลังและบุคลากรสำนักงานตรวจบัญชีสหกรณ์พัทลุง	12 - 15
โครงสร้างการแบ่งงาน	16 - 17
ส่วนที่ 2 การปฏิบัติงานประจำปีงบประมาณ 2566	18
การปฏิบัติงานประจำปี	19
ระบบงานหลัก	20 - 21
งบประมาณและการเบิกจ่ายประจำปี 2566	22 - 23
ต้นทุนผลิตและต้นทุนกิจกรรม	24
ส่วนที่ 3 ภาพรวมธุรกิจภาคสหกรณ์ของจังหวัดพัทลุง	25
ธุรกิจภาคสหกรณ์จังหวัดพัทลุง	26
แหล่งเงินทุนของภาคสหกรณ์	27
ผลการดำเนินงานของภาคสหกรณ์	28
กราฟเปรียบเทียบภาพรวมธุรกิจภาคสหกรณ์ ปี 2565 และปี 2566	29 - 31
ส่วนที่ 4 ภาพรวมผลการเสริมสร้างความเข้มแข็ง และพัฒนาศักยภาพด้านการบัญชี	32 - 41
ส่วนที่ 5 กิจกรรมสำคัญของสำนักงาน	42
กิจกรรมสำคัญประจำปี 2566	43 - 55
ภาคผนวก	56 - 58





ประวัติสำนักงาน

งานตรวจบัญชีสหกรณ์ มีขึ้นครั้งแรกในปี พ.ศ. 2459 หลังจากสหกรณ์ได้จัดตั้งขึ้นแล้ว 1 ปี โดยกำหนดให้อยู่ในความรับผิดชอบของแผนกการสหกรณ์ กรมพาณิชย์และสถิติพยากรณ์กระทรวงพระคลังมหาสมบัติ จากนั้นก็มีการยกฐานะและเปลี่ยนแปลงสังกัดของหน่วยงานเรื่อยมา จนกระทั่งวันที่ 12 มีนาคม 2495 จึงยกฐานะเป็น "กรมตรวจบัญชีสหกรณ์" สังกัดกระทรวงการสหกรณ์ ต่อมาในปี พ.ศ. 2506 เปลี่ยนไปสังกัดกระทรวงพัฒนาการแห่งชาติ และในปี พ.ศ. 2515 จึงโอนสังกัดกระทรวงเกษตรและสหกรณ์จนถึงปัจจุบัน

ระบบการตรวจสอบบัญชีสหกรณ์ แต่เดิมผู้สอบบัญชีจะรวมกันอยู่ในเฉพาะส่วนกลาง เมื่อนายทะเบียนสหกรณ์มีคำสั่งแต่งตั้งผู้สอบบัญชีสหกรณ์ในแต่ละปีผู้สอบบัญชีก็จะเดินทางไปตรวจบัญชีสหกรณ์ในความรับผิดชอบทั้งในส่วนกลางและส่วนภูมิภาคซึ่งปกติใน 1 ปี จะกระทำได้เพียง 1-2 ครั้งเท่านั้น จนกระทั่งในปี พ.ศ. 2524 กรมตรวจบัญชีสหกรณ์ได้เริ่มกระจายงานตรวจสอบบัญชีไปสู่ภูมิภาค โดยจัดตั้ง "สำนักงานตรวจบัญชีสหกรณ์" ประจำจังหวัดต่างๆ ขึ้นเพื่อปรับปรุงระบบการตรวจสอบบัญชีให้มีความสะดวกและสามารถให้ความช่วยเหลือแนะนำด้านการเงินการบัญชีแก่สถาบันเกษตรกรได้อย่างใกล้ชิดยิ่งขึ้น ในปัจจุบันนี้ กรมตรวจบัญชีสหกรณ์มีสำนักงานตรวจบัญชีสหกรณ์ประจำอยู่ทุกจังหวัดทั่วประเทศ โดยมี "สำนักงานตรวจบัญชีสหกรณ์ที่ 1-10" ทำหน้าที่ควบคุมดูแลการปฏิบัติงานของสำนักงานตรวจบัญชีสหกรณ์ที่อยู่ในสังกัด

สำนักงานตรวจบัญชีสหกรณ์พัทลุง เป็นหน่วยงานราชการสังกัดสำนักงานตรวจบัญชีสหกรณ์ที่ 9 กรมตรวจบัญชีสหกรณ์ กระทรวงเกษตรและสหกรณ์ ได้จัดตั้งขึ้นเมื่อปีงบประมาณ พ.ศ. 2526 ซึ่งไม่มีสำนักงานเป็นของตนเอง จึงเช่าอาคารของเอกชนเป็นสำนักงาน ตั้งอยู่เลขที่ 6/5-6 ถนนประชาบำรุง ตำบลคูหาสวรรค์ อำเภอเมือง จังหวัดพัทลุง จากนั้นได้ย้ายมาอยู่อาคารหลังเก่าของ สำนักงานสหกรณ์จังหวัดพัทลุง ตั้งอยู่เลขที่ 2 ถนนราเมศวร์ ตำบลคูหาสวรรค์ อำเภอเมือง จังหวัดพัทลุง และในปีงบประมาณ 2541 ได้จัดสรรงบประมาณสร้างสำนักงาน ตั้งอยู่เลขที่ 18/2 ถนนไชยบุรี ตำบลคูหาสวรรค์ อำเภอเมือง จังหวัดพัทลุง 93000 จนถึงปัจจุบันนี้



ทำเนียบหัวหน้าสำนักงาน



ลำดับ	ชื่อ - นามสกุล		ระยะเวลาที่อยู่ในตำแหน่ง
1	นายอุทิศ	ภัทรกร	2526 - 2529
2	นายมานิตย์	สุวรรณะ	2529 - 2532
3	นางอาภรณ์	ยอดธรรม	2532 - 2536
4	นางสุนีย์	สมเชื้อ	2536 - 2538
5	นายจรัส	แก้วอาษา	2538 - 2541
6	นายปรีชา	ทองทิพย์	2541 - 2543
7	นายมานิตย์	สุวรรณะ	2543 - 2544
8	นางสาวสุวรรณหา	เตียสกุล	2544 - 2546
9	นายสมชาย	วัชระสุขโพธิ์	2546 - 2547
10	นางสาวเจริญพร	สายทอง	2547 - 2550
11	นางรุ่งโรจน์	เจิมจรวง	2550 - 2551
12	นางสาววิภา	เจริญศิริสุนทร	2551 - 2556
13	นางวิภา	มิตรารมย์	2556 - 2560
14	นางพจนีรมย์	รัตนมนตรี	2560 - 2561
15	นางจุฑามาศ	เมืองสง	2562 - 2563
16	นางบุญศรี	บุญแสง	2563 - 2564
17	นางกฤติยา	นาคบรรพ์	2564 - 2566
18	นางเบญจภรณ์	ทองแดง	2566 - ปัจจุบัน



โครงสร้างสำนักงาน



นางอนุชาภรณ์ ทองแดง **ผู้อำนวยการตรวจบัญชีสหกรณ์เพื่อกอง**



นางสนองบณัฐสิทธิ์ 1

นางสาววันเพ็ญ รอดกลิ่น **นักวิชาการตรวจสอบบัญชีชำนาญการพิเศษ**



นางสนองบณัฐสิทธิ์ 2

นางสมชาย งามน้อย **นักวิชาการตรวจสอบบัญชีชำนาญการพิเศษ**



นางสนองบณัฐสิทธิ์ 3

นางสาวสิริลักษณ์ สงฆ์ **นักวิชาการตรวจสอบบัญชีชำนาญการ**



นางสนองบณัฐสิทธิ์ 4

นางสาววันนา ทองแดง **นักวิชาการตรวจสอบบัญชีชำนาญการ**



สา่งสอนบัณฑิตที่ 5

นางจรรยาพร จันทน์ นกัฉการตรวจสอนบัณฑิตชำนาญการ



สา่งสอนบัณฑิตที่ 6

นางสุภาวดี แสงดำ นกัฉการตรวจสอนบัณฑิตชำนาญการ



สา่งสอนบัณฑิตที่ 7

นางสาวเสาวนวด แฉานแฉียง นกัฉการตรวจสอนบัณฑิตชำนาญการ



สา่งสอนบัณฑิตที่ 8

นางสรวิศ ปรินทรภักฑ นกัฉการตรวจสอนบัณฑิตชำนาญการ



สา่งสอนบัณฑิตที่ 9

นางอสิรา เสงวนัน นกัฉการตรวจสอนบัณฑิตชำนาญการ



สา่งสอนบัณฑิตที่ 10

นางดาวพ้องพิณ สุทอง นกัฉการตรวจสอนบัณฑิตชำนาญการ



หน้าที่ความรับผิดชอบ



สำนักงานตรวจบัญชีสหกรณ์พัทลุง มีหน้าที่ความรับผิดชอบ จำแนกได้ดังนี้

1. งานบริหารทั่วไป

มีหน้าที่ความรับผิดชอบเกี่ยวกับการบริหารสำนักงานโดยใช้ระบบ Back office เช่น โปรแกรมระบบสารบรรณ โปรแกรมระบบวันลา โปรแกรมระบบการบริหารการเงินการคลังภาครัฐ (GFMS) ดำเนินการเกี่ยวกับการบริหารงานบุคคล การบริหารงบประมาณ และการบริหารพัสดุ

2. งานตรวจสอบบัญชี

มีหน้าที่ความรับผิดชอบเกี่ยวกับ

2.1 งานสอบบัญชี

- 1) สร้างความตื่นตัวในสหกรณ์และกลุ่มเกษตรกรที่รับผิดชอบโดยจัดทำรายงานภาวะเศรษฐกิจทางการเงินของแต่ละสหกรณ์/กลุ่มเกษตรกร และประชุมเสนอภาวะเศรษฐกิจทางการเงิน
- 2) ประเมินความพร้อมเบื้องต้นของสหกรณ์และกลุ่มเกษตรกร
- 3) ตรวจสอบบัญชีของสหกรณ์และกลุ่มเกษตรกรให้เป็นไปตามกฎหมาย ระเบียบและมาตรฐานการสอบบัญชีที่รับรองทั่วไป
- 4) กำกับดูแลงานสอบบัญชีสหกรณ์โดยผู้สอบบัญชีภาคเอกชน

2.2 งานมาตรฐานการสอบบัญชี

- 1) ควบคุมคุณภาพงานสอบบัญชีโดยการสอบทานและให้ความเห็นชอบในผลงานของผู้สอบบัญชีให้เป็นไปตามมาตรฐานการสอบบัญชี
- 2) สอบทานความถูกต้องของการกำหนดแนวการสอบบัญชี การปฏิบัติงานตรวจสอบ การแสดงความเห็นต่องบการเงิน และการจัดทำรายงานการสอบบัญชีของผู้สอบบัญชีจากกระดาษทำการ งบการเงิน และการเปิดเผยข้อมูล รวมทั้งรายงานการสอบบัญชี
- 3) สอบทานวิเคราะห์และประเมินผลการดำเนินงานของสหกรณ์และกลุ่มเกษตรกรจากรายงานการสอบบัญชี งบการเงิน และกระดาษทำการของสหกรณ์และกลุ่มเกษตรกร
- 4) สรุปและแจ้งผลการวิเคราะห์เพื่อสหกรณ์และกลุ่มเกษตรกรนำไปใช้ประโยชน์ในการบริหารจัดการ

2.3 งานเทคโนโลยีสารสนเทศ

- 1) บันทึกข้อมูลตามระบบงานและประมวลผลข้อมูลการปฏิบัติงานตามกระบวนการตรวจสอบบัญชี
- 2) ประมวลผลข้อมูลสภาวะเศรษฐกิจทางการเงินของสหกรณ์และกลุ่มเกษตรกรเพื่อจัดทำเป็นรายงานภาวะเศรษฐกิจทางการเงินรายจังหวัด
- 3) ใช้โปรแกรม CATS / ACL ช่วยตรวจสอบบัญชีสหกรณ์ที่ใช้คอมพิวเตอร์
- 4) แนะนำการใช้งานและติดตั้งโปรแกรมระบบบัญชีสหกรณ์ครบวงจร

2.4 งานชำระบัญชี

ตรวจสอบบัญชีของผู้ชำระบัญชีสหกรณ์และกลุ่มเกษตรกรที่เลิก

3. งานโครงการต่างๆ

มีหน้าที่ความรับผิดชอบเกี่ยวกับ

1. สัมมนาพิเศษและเสริมสร้างความพร้อมของสหกรณ์และกลุ่มเกษตรกรเพื่อรองรับการตรวจสอบบัญชีประจำปี ร่วมกับสำนักงานตรวจบัญชีสหกรณ์ที่ 9 (จังหวัดสงขลา)

2. ให้ความรู้ด้านการเงินการบัญชีแก่เกษตรกรรายบุคคลตามโครงการเสริมสร้างภูมิปัญญาทางบัญชีแก่เกษตรกรไทย

3. ให้ความรู้แก่เกษตรกรกลุ่มเป้าหมายในโครงการต่างๆ อาทิ โครงการตรวจสอบความถูกต้องต่อการทำธุรกรรมทางการเงินของสมาชิกสหกรณ์, โครงการส่งเสริมความรู้ความเข้าใจเศรษฐกิจการเงินขั้นพื้นฐานแก่สมาชิกสหกรณ์, โครงการพัฒนาศักยภาพด้านบัญชีแก่สมาชิกสหกรณ์และประชาชนกลุ่มเป้าหมาย, โครงการพัฒนามาตรฐานการบัญชีแก่สหกรณ์และกลุ่มเกษตรกร, โครงการพัฒนาศักยภาพสหกรณ์ตั้งใหม่, โครงการส่งเสริมการจัดทำบัญชีแก่กลุ่มเป้าหมายตามพระราชดำริของในหลวง, โครงการพัฒนาเด็กและเยาวชนในถิ่นทุรกันดารตามพระราชดำริ สมเด็จพระกนิษฐาธิราชเจ้า กรมสมเด็จพระเทพรัตนราชสุดาฯ สยามบรมราชกุมารี, โครงการส่งเสริมการเรียนรู้ด้านบัญชีในพื้นที่ศูนย์เรียนรู้เศรษฐกิจพอเพียงชุมชน, โครงการพัฒนากลุ่มอาชีพประชาชนในถิ่นทุรกันดารตามพระราชดำริ สมเด็จพระกนิษฐาธิราชเจ้า กรมสมเด็จพระเทพรัตนราชสุดาฯ สยามบรมราชกุมารี, โครงการพัฒนาพื้นที่ลุ่มน้ำปากพนังอันเนื่องมาจากพระราชดำริ, โครงการศูนย์ศึกษาการพัฒนาอันเนื่องมาจากพระราชดำริฯ, โครงการคลินิกเกษตรเคลื่อนที่, โครงการเสริมสร้างการจัดทำบัญชีครัวเรือนเพื่อการจัดการเศรษฐกิจระดับครัวเรือน, โครงการพัฒนาเกษตรกรมั่งคั่งยั่งยืน, โครงการระบบส่งเสริมการเกษตรแบบแปลงใหญ่, โครงการบริหารจัดการการผลิตสินค้าเกษตรตามแผนที่เกษตรเพื่อการบริหารจัดการเชิงรุก (Agri – Map), โครงการศูนย์เรียนรู้การเพิ่มประสิทธิภาพการผลิตสินค้าเกษตร (ศพก.) และโครงการเกษตรทฤษฎีใหม่ เป็นต้น



วิสัยทัศน์ พันธกิจ ค่านิยม เป้าหมาย



อัตรากำลัง



อัตรากำลังทั้งหมด 40 ราย

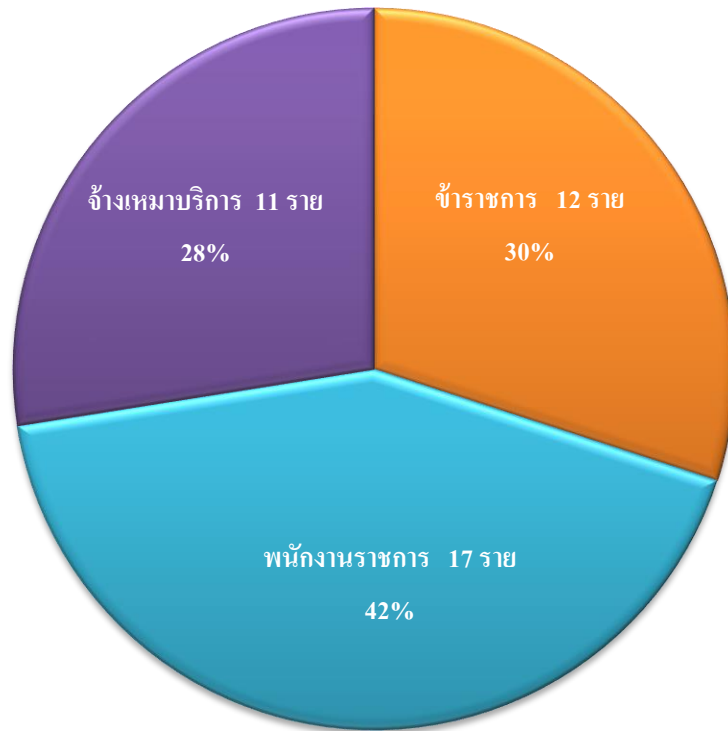

■ ข้าราชการ 12 ราย ■ พนักงานราชการ 17 ราย ■ จ้างเหมาบริการ 11 ราย

บุคลากรสำนักงาน



ข้าราชการ



พนักงานราชการ



นางสาวสิริพันธ์ หันทรัพย์
นักวิชาการตรวจสอบบัญชี



นางสุคนธ์ ทงพรอด
นักวิชาการตรวจสอบบัญชี



นางกนิษฐา ณ พัทลุง
เจ้าพนักงานตรวจสอบบัญชี



นางสาวจิตราตรี พิมพ์านันท์
นักวิชาการตรวจสอบบัญชี



นางสาวรัชณี หุ่นปาน
นักวิชาการตรวจสอบบัญชี



ษ์มู่เกียรติ แครกษะรัต
วิทยุแบบสมัครพรรคการเมือง



นางสาววิมลฐา ตันตีสู่โชติ
นักวิชาการตรวจสอบบัญชี



นางสาวอรุณรัตน์ ทองกัน
นักวิชาการตรวจสอบบัญชี



นางสาวเสนาหฤดี ฤทธิทอง
เจ้าหน้าที่ระบบงานคอมพิวเตอร์



นางนิรมล ยุทธศาสตร์
นักวิชาการตรวจสอบบัญชี



นางสาวปิยรัตน์ เลิศจันทร์
นักวิชาการตรวจสอบบัญชี



นางจรรยา สิทธิชัย
นักวิชาการตรวจสอบบัญชี



นางสาวอาฉิม พัฒนประดิษฐ์
นักวิชาการตรวจสอบบัญชี



นางสาวศุทธิณี เส็งรอด
นักวิชาการตรวจสอบบัญชี



นางสาวสุภาณี คงประดิษฐ์
นักวิชาการตรวจสอบบัญชี



นางดารุณี อินทร์เกษ
นักวิชาการตรวจสอบบัญชี



นางสาวศรียา จันทวีรัตน์
นักวิชาการตรวจสอบบัญชี

จ้างเหมาบริการ





โครงสร้างการแบ่งงาน

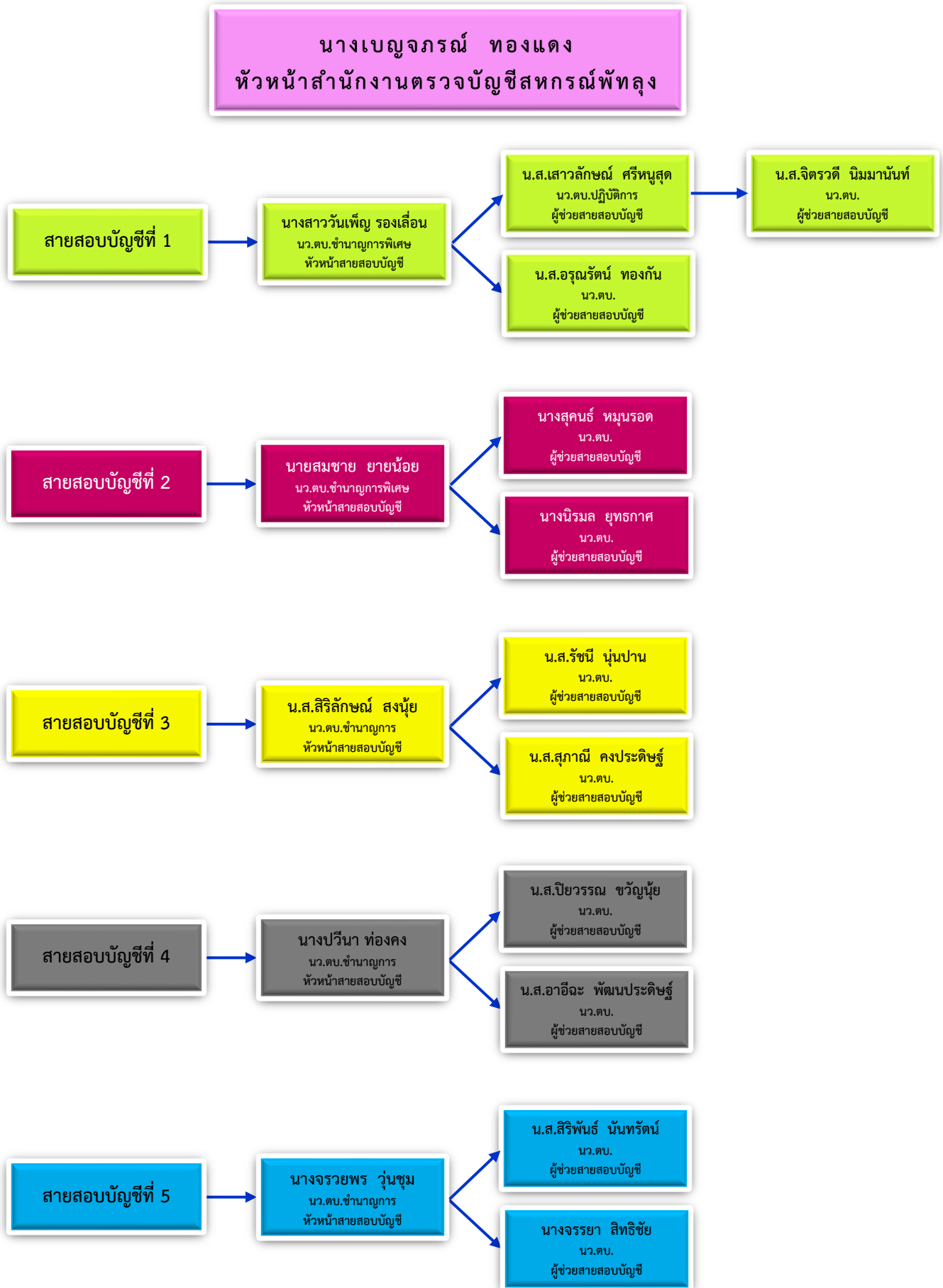

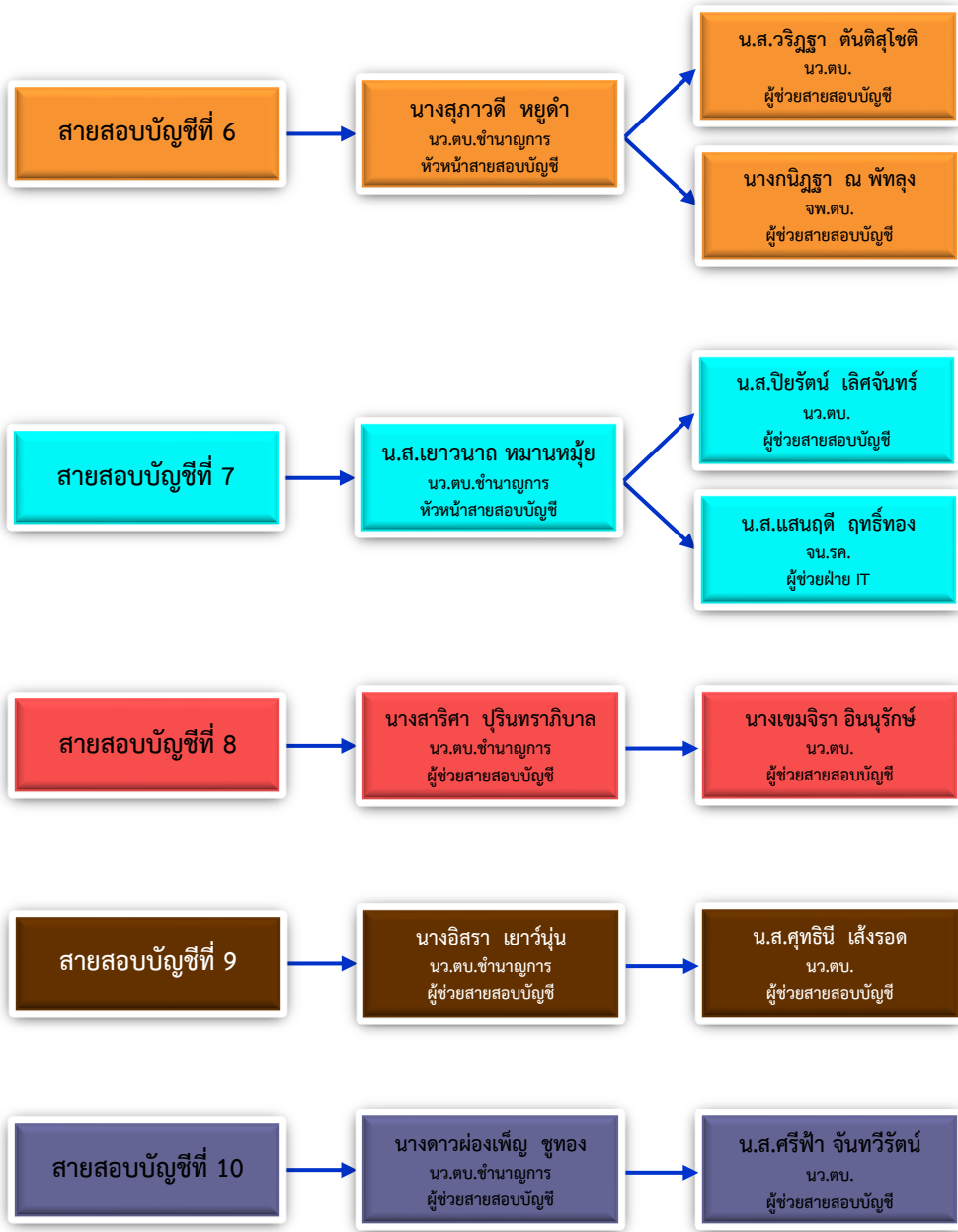



ส่วนที่ 2

การปฏิบัติงานประจำปีงบประมาณ 2566

การปฏิบัติงานประจำปีงบประมาณ 2566

ปีงบประมาณ 2566 มีสหกรณ์และกลุ่มเกษตรกรที่ต้องตรวจสอบจำนวน 150 แห่ง ตรวจสอบโดยผู้สอบบัญชีภาครัฐ จำนวน 145 แห่ง และตรวจสอบบัญชีโดยผู้สอบบัญชีภาคเอกชน จำนวน 5 แห่ง แบ่งเป็นประเภทต่างๆ จำนวน 6 ประเภท ประกอบด้วย ประเภทการเกษตร, ร้านค้า, ออมทรัพย์, บริการ, เครดิตยูเนียน และกลุ่มเกษตรกร โดยผู้สอบบัญชีภาครัฐมีหน้าที่ในการกำกับดูแล สหกรณ์และกลุ่มเกษตรกร ได้นำโปรแกรมระบบบัญชีสหกรณ์ที่กรมตรวจบัญชีสหกรณ์ได้พัฒนาขึ้นไปใช้ในการบริหารจัดการด้านการเงิน การบัญชี ช่วยให้สหกรณ์สามารถจัดทำบัญชี งบการเงิน และสามารถปิดบัญชีได้เร็วขึ้น ฉะนั้นการตรวจสอบบัญชีสำหรับสหกรณ์และกลุ่มเกษตรกรที่ใช้โปรแกรมระบบบัญชี กรมตรวจบัญชีสหกรณ์จึงได้พัฒนาโปรแกรมระบบตรวจสอบสหกรณ์เชิงลึก (Cooperative Audit System: CATS)

ในการตรวจสอบเพื่อเพิ่มประสิทธิภาพงานสอบบัญชีและทำให้การปฏิบัติงานสอบบัญชีเป็นไปตามมาตรฐานวิชาชีพ ในปีงบประมาณ 2566 ผู้สอบบัญชีมีการนำโปรแกรมระบบตรวจสอบเชิงลึก CATS (Cooperative Audit System) และนำโปรแกรม ACL (Audit Command Language) มาช่วยในการตรวจสอบบัญชีสหกรณ์ที่ใช้โปรแกรมกรมตรวจบัญชีสหกรณ์ จำนวน 43 สหกรณ์ สหกรณ์ที่มีการเพิ่มประสิทธิภาพการควบคุมคุณภาพงานสอบบัญชีสหกรณ์ด้วยระบบกระดาษทำการอิเล็กทรอนิกส์ (Electronic Working Paper : EWP) จำนวน 32 สหกรณ์

การตรวจสอบบัญชีสหกรณ์และกลุ่มเกษตรกร

งานตรวจสอบบัญชีสหกรณ์และกลุ่มเกษตรกร

- การสอบบัญชีสหกรณ์และกลุ่มเกษตรกร 113 แห่ง
- โครงการตรวจสอบความถูกต้องในการทำธุรกรรมทางการเงินระหว่างสหกรณ์และสมาชิก 5 แห่ง

การพัฒนาสถาบันเกษตรกร

งานพัฒนาด้านการเงินการบัญชีแก่สหกรณ์และกลุ่มเกษตรกร

- โครงการฝึกอบรมเศรษฐกิจการเงินขั้นพื้นฐานแก่สมาชิกสหกรณ์ 1 แห่ง
- โครงการส่งเสริมและพัฒนาสถาบันเกษตรกร 2 แห่ง

งานพัฒนาด้านการเงินการบัญชีแก่วิสาหกิจชุมชน

- โครงการส่งเสริมการแปรรูปสินค้าเกษตร 2 แห่ง
- โครงการส่งเสริมและพัฒนาวิสาหกิจชุมชน 10 แห่ง

การส่งเสริมและพัฒนาศักยภาพการจัดทำบัญชีแก่เกษตรกร

งานเสริมสร้างวิทย์ทางการเงินภาคครัวเรือน

- โครงการเสริมสร้างการจัดทำบัญชีครัวเรือนเพื่อการจัดการเศรษฐกิจระดับครัวเรือน 554 ราย

งานพัฒนาศักยภาพการประกอบอาชีพโดยใช้ข้อมูลทางบัญชี

➤ โครงการระบบส่งเสริมการเกษตรแบบแปลงใหญ่	11	แปลง
➤ โครงการพัฒนาเกษตรกรรายย่อย (เกษตรกรทฤษฎีใหม่)	56	ราย
➤ โครงการพัฒนาเกษตรกรรายย่อย (เกษตรกรอินทรีย์)	33	ราย
➤ โครงการพัฒนาเกษตรกรรายย่อย (เกษตรกรผสมผสาน)	15	ราย
➤ โครงการส่งเสริมอาสาสมัครเกษตร	15	ราย
➤ โครงการศูนย์เรียนรู้การเพิ่มประสิทธิภาพการผลิตสินค้าเกษตร (ศพก.)	11	ศูนย์
➤ โครงการส่งเสริมและพัฒนาอาชีพเพื่อแก้ไขปัญหาที่ดินทำกินเกษตรกร	26	ราย

งานส่งเสริมการจัดทำบัญชีแก่กลุ่มเป้าหมายตามโครงการอันเนื่องมาจากพระราชดำริ

➤ โครงการพัฒนาเด็กและเยาวชน ตามพระราชดำริสมเด็จพระกนิษฐาธิราชเจ้า กรมสมเด็จพระเทพรัตนราชสุดาฯ สยามบรมราชกุมารี	1	รร.
➤ โครงการพัฒนาพื้นที่ลุ่มน้ำปากพนังอันเนื่องมาจากพระราชดำริ	25	ราย
➤ โครงการคลินิกเกษตรเคลื่อนที่และจังหวัดเคลื่อนที่	15	ครั้ง

การพัฒนาองค์กร

งานพัฒนาเทคโนโลยีด้านการบัญชีและการสอบบัญชี

➤ ส่งเสริมประสิทธิภาพด้านการเงินการบัญชีของสหกรณ์และกลุ่มเกษตรกร ด้วยเทคโนโลยีสารสนเทศ	3	แห่ง
➤ ส่งเสริมการใช้งานนวัตกรรมเพื่อสร้างข้อมูลที่มีคุณค่า (Samart4M)	1	แห่ง
➤ ผลักดันให้สหกรณ์ภาคเกษตรใช้งาน Samart4M เพื่อการสอบบัญชีระยะไกล (Remote Audit)	6	แห่ง
➤ การส่งเสริมการใช้โปรแกรมระบบจัดการกระดาษทำการ (Management System for CAD)	3	แห่ง
➤ การนำร่องการใช้งานโปรแกรม TeamSchedule, TeamTEC และ TeamCentral	1	แห่ง

งบประมาณและการเบิกจ่าย

รายการแผนงานงบประมาณ ณ 30 กันยายน 2566	งบประมาณ ที่ได้รับจัดสรร	ผลการ เบิกจ่ายสะสม	% ที่ใช้ไป	คงเหลือ
1. แผนงานบุคลากรภาครัฐ				
1.1 บุคลากรภาครัฐ	5,194,978.00	5,194,978.00	100.00	
ค่าจ้างพนักงานราชการ	5,052,840.00	5,052,840.00	100.00	
ประกันสังคม	137,700.00	137,700.00	100.00	
กองทุนทดแทน	4,438.00	4,438.00	100.00	
2. แผนงานพื้นฐานด้านการสร้างขีดความสามารถในการแข่งขัน				
ผลผลิต : สหกรณ์และสถาบันเกษตรกรได้รับการพัฒนาและเสริมสร้างความเข้มแข็ง				
สหกรณ์และสถาบันเกษตรกรฯ				
กิจกรรม 1. ตรวจสอบบัญชี	2,313,640.00	2,313,640.00	100.00	
งบดำเนินงาน	2,073,740.00	2,073,740.00	100.00	
ค่าตอบแทน/ค่าใช้สอย/ค่าวัสดุ	824,940.00	770,381.73	93.39	54,558.27
ค่าจ้างเหมาบริการ	1,111,500.00	1,165,227.54	104.83	(53,727.54)
ค่าสาธารณูปโภค	137,300.00	138,130.73	100.61	(830.73)
งบลงทุน	239,900.00	239,900.00	100.00	
กิจกรรม 2. ตรวจสอบการทำธุรกรรม	9,600.00	9,600.00	100.00	
คช.ในการดำเนินงาน	9,600.00	9,600.00	100.00	
กิจกรรม 3. โครงการฝึกอบรมเศรษฐกิจการเงินขั้นพื้นฐานแก่สมาชิกสหกรณ์	3,600.00	3,600.00	100.00	
คช.ในการดำเนินงาน	3,600.00	3,600.00	100.00	
3. แผนงานยุทธศาสตร์เสริมสร้างพลังทางสังคม				
แผนงานยุทธศาสตร์เสริมสร้างฯ				
3.1 โครงการอันเนื่องมาจากพระราชดำริ	37,450.00	37,450.00	100.00	
3.1.1 โครงการพัฒนาเด็กและเยาวชนฯ	5,200.00	5,200.00	100.00	
3.1.3 โครงการพัฒนาพื้นที่ลุ่มน้ำปากพนังฯ	9,500.00	9,500.00	100.00	
3.1.5 โครงการคลินิกเกษตรเคลื่อนที่ฯ	19,850.00	19,850.00	100.00	
3.1.6 โครงการค่ายเยาวชนรักษ์พงไพร	2,900.00	2,900.00	100.00	
3.2 โครงการเสริมสร้างการจัดทำ	85,600.00	85,600.00	100.00	
3.2.1 กิจกรรมเศรษฐกิจระดับครัวเรือน	85,600.00	85,600.00	100.00	
3.3 โครงการส่งเสริมอาสาสมัครฯ	14,220.00	14,220.00	100.00	
ค่าใช้จ่ายในการดำเนินงาน	7,200.00	7,200.00	100.00	
ค่าใช้จ่ายในการบริหาร	7,020.00	7,020.00	100.00	
4. แผนงานยุทธศาสตร์การเกษตรสร้างมูลค่า				
4.1 โครงการส่งเสริมและพัฒนาสถาบันเกษตรกร	10,600.00	10,600.00	100.00	
ค่าใช้จ่ายสำหรับดำเนินโครงการตามเป้าหมาย	1,600.00	1,560.00	99.56	40.00
ค่าใช้จ่ายในการบริหาร	9,000.00	9,040.00	100.44	(40.00)
4.2 โครงการส่งเสริมการแปรรูปสินค้าเกษตร	94,650.00	94,650.00	100.00	
ค่าใช้จ่ายสำหรับดำเนินโครงการตามเป้าหมาย	93,050.00	94,530.00	101.59	(1,480.00)
ค่าใช้จ่ายในการดำเนินงาน	2,600.00	7,008.52	269.56	(4,408.52)
จ้างเหมาบริการ	90,450.00	87,521.48	96.76	2,928.52
ค่าใช้จ่ายในการบริหาร	1,600.00	120	7.50	1,480.00
4.3 โครงการส่งเสริมและพัฒนาวิสาหกิจชุมชน	38,000.00	38,000.00	100.00	
ค่าใช้จ่ายสำหรับดำเนินโครงการตามเป้าหมาย	29,000.00	34,330.00	118.38	(5,330.00)
ค่าใช้จ่ายในการบริหาร	9,000.00	3,670.00	40.78	5,330.00

งบประมาณและการเบิกจ่าย (ต่อ)

รายการแผนงานงบประมาณ ณ 30 กันยายน 2566	งบประมาณ ที่ได้รับจัดสรร	ผลการ เบิกจ่ายสะสม	% ที่ใช้ไป	คงเหลือ
4.4 โครงการเกษตรทฤษฎีใหม่	20,780.00	20,780.00	100.00	
ค่าใช้จ่ายสำหรับดำเนินโครงการตามเป้าหมาย	15,180.00	13,110.00		2,070.00
ค่าใช้จ่ายในการบริหาร	5,600.00	7,670.00		(2,070.00)
4.5 โครงการเกษตรอินทรีย์	20,620.00	20,620.00	100.00	
ค่าใช้จ่ายสำหรับดำเนินโครงการตามเป้าหมาย	9,070.00	9,020.00	99.57	50.00
ค่าใช้จ่ายในการบริหาร	11,550.00	11,600.00	100.43	(50.00)
4.6 โครงการเกษตรผสมผสาน	13,850.00	13,850.00	100.00	
ค่าใช้จ่ายสำหรับดำเนินโครงการตามเป้าหมาย	7,550.00	6,255.00	79.44	1,295.00
ค่าใช้จ่ายในการบริหาร	6,300.00	7,595.00	120.56	(1,295.00)
4.7 โครงการระบบส่งเสริมการเกษตรแบบแปลงใหญ่	142,680.00	142,680.00	100.00	
ค่าใช้จ่ายสำหรับดำเนินโครงการตามเป้าหมาย	142,680.00	142,680.00	100.00	
จ้างเหมา(9 เดือน)	90,450.00	87,462.81	96.70	2,987.19
ค่าใช้จ่ายในการดำเนินงาน	52,230.00	55,217.19	105.72	(2,987.19)
4.8 โครงการส่งเสริมประสิทธิภาพด้านการเงินการบัญชีของสหกรณ์ด้วยระบบสารสนเทศ	9,960.00	9,960.00	100.00	
ค่าใช้จ่ายในการดำเนินงาน	5,400.00	9,960.00	184.44	(4,560.00)
ค่าใช้จ่ายในการบริหาร	4,560.00	-	-	4,560.00
5. แผนงานยุทธศาสตร์พัฒนาผู้ประกอบการและวิสาหกิจขนาดกลางและขนาดย่อม				
6. แผนงานบูรณาการขับเคลื่อนการแก้ไขปัญหาจังหวัดชายแดนภาคใต้				
7. แผนงานบูรณาการพัฒนาและส่งเสริมเศรษฐกิจฐานราก				
7.1 โครงการส่งเสริมและพัฒนาอาชีพเพื่อแก้ไขปัญหาที่ดินทำกินของเกษตรกร	17,600.00	17,600.00	100.00	
ค่าใช้จ่ายสำหรับดำเนินโครงการตามเป้าหมาย	7,200.00			7,200.00
ค่าใช้จ่ายในการบริหาร	10,400.00			10,400.00
7.2 โครงการศูนย์เรียนรู้ (ศพก.)	104,300.00	104,300.00	100.00	
ค่าใช้จ่ายสำหรับดำเนินโครงการตามเป้าหมาย	104,300.00	104,300.00	100.00	
จ้างเหมาครูบัญชี	59,400.00	48,000.00	80.81	11,400.00
ค่าใช้จ่ายในการดำเนินงาน	44,900.00	56,300.00	125.39	(11,400.00)
รวมงบบุคคลากร	5,052,840.00	5,052,840.00	100.00	
รวมงบดำเนินงาน	2,839,388.00	2,839,388.00	100.00	
รวมงบลงทุน	239,900.00	239,900.00	100.00	
รวมทั้งสิ้น	8,132,128.00	8,132,128.00	100.00	

ต้นทุนผลิตและต้นทุนกิจกรรม

รายการแผนงานงบประมาณ ณ 30 กันยายน 2566	ต้นทุนรวม	ปริมาณ	หน่วย	ต้นทุน ต่อกิจกรรม
1. แผนงานบุคลากรภาครัฐ	5,194,978.00			
1.1 งบบุคลากร	5,052,840.00			
1.2 งบดำเนินงาน	142,138.00			
2. แผนงานพื้นฐานด้านการสร้างความสามารถในการแข่งขัน				
ผลผลิต : สหกรณ์และสถาบันเกษตรกรได้รับการพัฒนาและเสริมสร้างความเข้มแข็ง				
สหกรณ์และสถาบันเกษตรกรฯ				
กิจกรรม 1. ตรวจสอบบัญชี	2,313,640.00			
กิจกรรม 2. ตรวจสอบการทำธุรกรรมในการทำธุรกรรมทางการเงินระหว่างสหกรณ์และสมาชิก	9,600.00	160	ราย	60
กิจกรรม 3. โครงการฝึกอบรมเศรษฐกิจการเงินขั้นพื้นฐานแก่สมาชิกสหกรณ์	3,600.00	1	แห่ง	3,600
3. แผนงานยุทธศาสตร์เสริมสร้างพลังทางสังคม				
แผนงานยุทธศาสตร์เสริมสร้างฯ				
3.1 โครงการอันเนื่องมาจากพระราชดำริ	37,450.00			
3.1.1 โครงการพัฒนาเด็กและเยาวชนฯ	5,200.00	1	โรงเรียน	5,200
3.1.3 โครงการพัฒนาพื้นที่ลุ่มน้ำปากพนังฯ	9,500.00	25	ราย	380
3.1.5 โครงการคลินิกเกษตรเคลื่อนที่ฯ	19,850.00	15	ครั้ง	1,323
3.1.6 โครงการค่ายเยาวชนรักษ์พงไพรฯ	2,900.00			
3.2 โครงการเสริมสร้างการจัดทำบัญชีครัวเรือนเพื่อการจัดการเศรษฐกิจระดับครัวเรือน	85,600.00	554	ราย	155
3.3 โครงการส่งเสริมอาสาสมัครเกษตร	14,220.00	18	ราย	790
4. แผนงานยุทธศาสตร์การเกษตรสร้างมูลค่า				
4.1 โครงการส่งเสริมและพัฒนาสถาบันเกษตรกร	10,600.00	2	แห่ง	5,300
4.2 โครงการส่งเสริมการแปรรูปสินค้าเกษตร	94,650.00	2	แห่ง	47,325
4.3 โครงการส่งเสริมและพัฒนาวิสาหกิจชุมชน	38,000.00	10	แห่ง	3,800
4.4 โครงการเกษตรทฤษฎีใหม่	20,780.00	56	ราย	371
4.5 โครงการเกษตรอินทรีย์	20,620.00	33	ราย	625
4.6 โครงการเกษตรผสมผสาน	13,850.00	15	ราย	923
4.7 โครงการระบบส่งเสริมการเกษตรแบบแปลงใหญ่	142,680.00	11	แปลง	12,970
4.8 โครงการส่งเสริมประสิทธิภาพด้านการเงินการบัญชีของสหกรณ์ และกลุ่มเกษตรกรด้วยเทคโนโลยีสารสนเทศ	9,960.00	3	แห่ง	3,320
5. แผนงานยุทธศาสตร์พัฒนาผู้ประกอบการและวิสาหกิจขนาดกลางและขนาดย่อม				
6. แผนงานบูรณาการขับเคลื่อนการแก้ไขปัญหาจังหวัดชายแดนภาคใต้				
7. แผนงานบูรณาการพัฒนาและส่งเสริมเศรษฐกิจฐานราก				
7.1 โครงการส่งเสริมและพัฒนาอาชีพเพื่อแก้ไขปัญหาที่ดินทำกินของเกษตรกร	17,600.00	26	ราย	677
7.2 โครงการศูนย์เรียนรู้ (ศพก.)	104,300.00	11	แห่ง	9,482
รวมงบบุคลากร	5,052,840.00			
รวมงบดำเนินงาน	2,839,388.00			
รวมงบลงทุน	239,900.00			
รวมทั้งสิ้น	8,132,128.00			



ส่วนที่ 3

ภาพรวมธุรกิจภาคสหกรณ์ของจังหวัดพัทลุง

ธุรกิจภาคสหกรณ์จังหวัดพัทลุง

สหกรณ์และกลุ่มเกษตรกรในจังหวัดพัทลุง จำนวน 150 แห่ง สหกรณ์ที่ต้องตรวจสอบ จำนวน 108 แห่ง สหกรณ์ที่ไม่ต้องตรวจสอบ จำนวน 42 แห่ง แยกเป็นภาครัฐ จำนวน 145 แห่ง และภาคเอกชน จำนวน 5 แห่ง ตกค้างการตรวจสอบประจำปี จำนวน 11 แห่ง ทำให้มีสหกรณ์ที่ได้รับการตรวจสอบและสามารถแสดงความเห็นได้ จำนวน 92 แห่ง โดยปริมาณธุรกิจภาคสหกรณ์ มีการดำเนินธุรกิจแบ่งเป็น 6 ประเภท ประกอบด้วย

1. ธุรกิจรับฝากเงิน เป็นการรับฝากเงินจากสมาชิก เป็นส่วนหนึ่งในการสร้างวินัยทางการเงินให้สมาชิก นอกจากนี้การรับฝากเงินจากสมาชิกถือเป็นแหล่งเงินทุนภายในองค์กร ซึ่งถือได้ว่าเป็นแหล่งทุนจากสมาชิก เพื่อสร้างประโยชน์ของสมาชิกเอง การรับฝากเงินของภาคสหกรณ์มีมูลค่าธุรกิจรวม 3,059.10 ล้านบาท คิดเป็นร้อยละ 27.30 ของมูลค่าธุรกิจรวมทั้งสิ้น

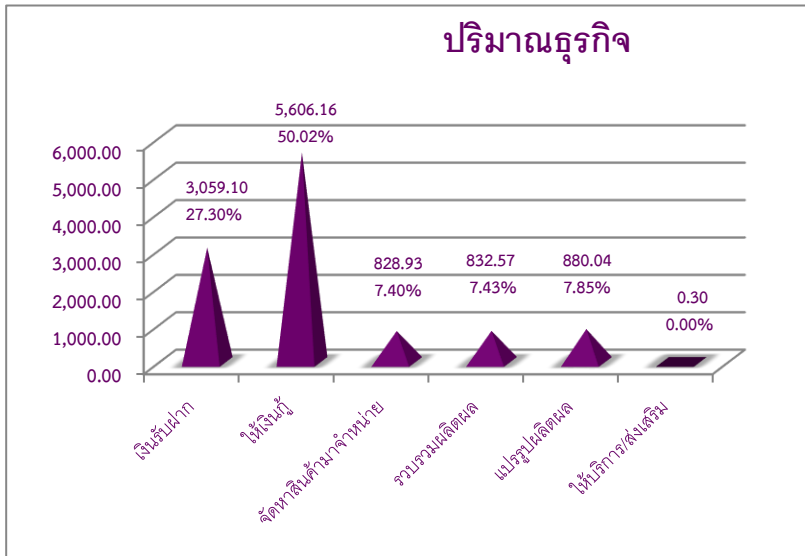

2. ธุรกิจให้กู้เงิน เป็นการเพิ่มโอกาสให้แก่สมาชิกได้มีเงินทุนหมุนเวียนในการประกอบอาชีพ ทำให้สมาชิกมีทุนเพื่อการเพิ่มผลผลิต ส่งผลให้ธุรกิจขององค์กรมีการขยายตัวเพิ่มขึ้นการดำเนินธุรกิจสินเชื่อของภาคสหกรณ์มีมูลค่าธุรกิจรวม 5,606.16 ล้านบาท คิดเป็นร้อยละ 50.02 ของมูลค่าธุรกิจรวมทั้งสิ้น

3. ธุรกิจจัดหาสินค้ามาจำหน่าย เป็นการจัดหาสินค้าที่อยู่ในความต้องการของสมาชิก โดยเฉพาะสินค้าที่มีความจำเป็นต่อการประกอบอาชีพของสมาชิก เพื่ออำนวยความสะดวกให้แก่สมาชิก การดำเนินธุรกิจของภาคสหกรณ์มีมูลค่าธุรกิจรวม 828.93 ล้านบาท คิดเป็นร้อยละ 7.40 ของมูลค่าธุรกิจรวมทั้งสิ้น

4. ธุรกิจรวบรวมผลิตผล เป็นการรวบรวมผลิตผลทางการเกษตรของสมาชิกเพื่อสร้างอำนาจในการต่อรองทางการค้า ผลิตผลได้ราคายุติธรรม สร้างความมั่นคงให้แก่สมาชิกและองค์กร การดำเนินธุรกิจแปรรูปของภาคสหกรณ์มีมูลค่าธุรกิจรวม 832.57 ล้านบาท คิดเป็นร้อยละ 7.43 ของมูลค่าธุรกิจรวมทั้งสิ้น

5. ธุรกิจแปรรูปผลิตผลทางการเกษตร เป็นการรวบรวมผลิตผลทางการเกษตรของสมาชิกแล้วผ่านกระบวนการแปรรูปก่อนการจำหน่าย เป็นการเพิ่มความหลากหลายของผลิตผล และสร้างราคาให้แก่ผลิตผลทางการเกษตร ส่งผลให้ได้ราคาดีขึ้น สร้างกำไรให้แก่สมาชิกและองค์กร การดำเนินธุรกิจแปรรูปของภาคสหกรณ์มีมูลค่าธุรกิจรวม 880.04 ล้านบาท คิดเป็นร้อยละ 7.85 ของมูลค่าธุรกิจรวมทั้งสิ้น

6. ธุรกิจให้บริการ เป็นการอำนวยความสะดวกในการดำเนินชีวิตให้แก่สมาชิก โดยมีมูลค่าธุรกิจรวม 3 ล้านบาท คิดเป็นร้อยละ 0.00 ของมูลค่าธุรกิจรวมทั้งสิ้น

แหล่งเงินทุนของสหกรณ์

ทุนดำเนินงาน

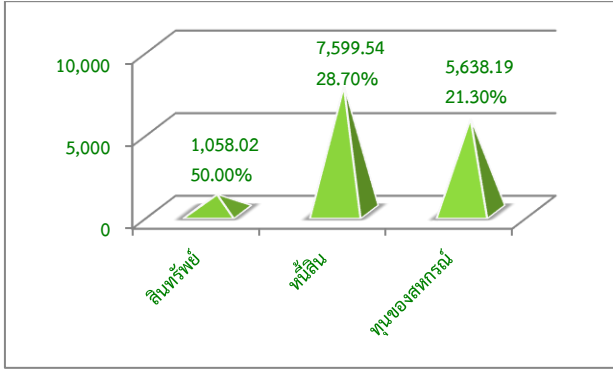

ทุนดำเนินงานรวมทั้งสิ้น		
	(ล้านบาท)	(%)
- สินทรัพย์	1,058.02	50.00
- หนี้สิน	7,599.54	28.70
- ทุน	5,638.19	21.30
รวม	14,295.75	100.00

หนี้สินและทุน

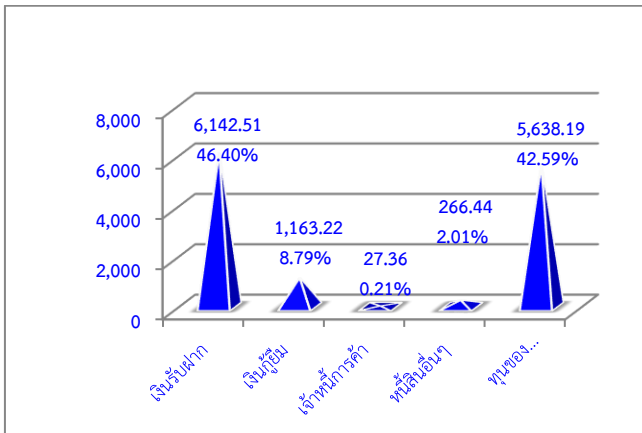

หนี้สินและทุนรวมทั้งสิ้น		
	(ล้านบาท)	(%)
- เงินรับฝาก	6,142.51	46.40
- เงินกู้ยืม	1,163.22	8.79
- เจ้าหนี้การค้า	27.36	0.21
- หนี้สินอื่นๆ	266.44	2.01
- ทุนของสหกรณ์	5,638.19	42.59
รวม	17,237.88	100.00

สินทรัพย์

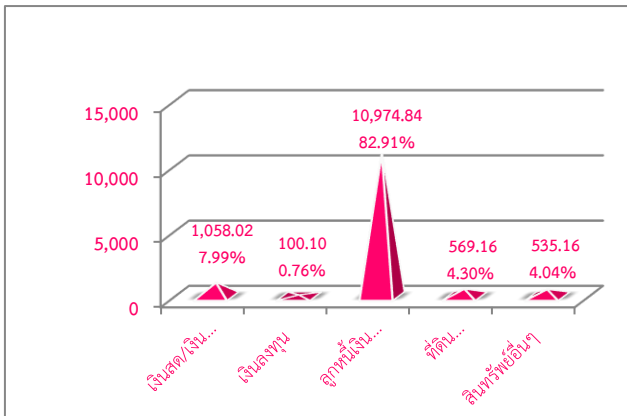

สินทรัพย์รวมทั้งสิ้น		
	(ล้านบาท)	(%)
- เงินสด/เงินฝาก	1,058.02	7.99
- เงินลงทุน	100.10	0.76
- ลูกหนี้เงินให้กู้	10,974.84	82.91
- ที่ดิน อาคาร อุปกรณ์	569.60	4.30
- สินทรัพย์อื่นๆ	535.16	4.04
รวม	13,237.74	100.00

ผลการดำเนินงานของภาคสหกรณ์

ผลการดำเนินงานของภาคสหกรณ์มีรายได้รวมทั้งสิ้น 3,403.28 ล้านบาท มีค่าใช้จ่ายทั้งสิ้น 3,128.06 ล้านบาท คิดเป็นร้อยละ 50.00 ของรายได้ทั้งสิ้น ส่งผลให้มีกำไรทั้งสิ้น 275.22 ล้านบาท คิดเป็นร้อยละ 4.04 ของรายได้รวมทั้งสิ้น

ผลการดำเนินงาน

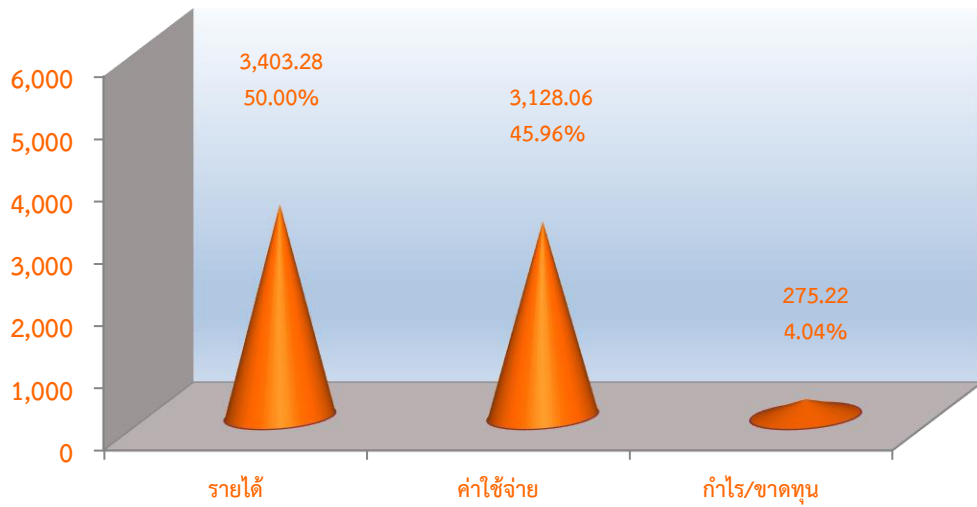

กราฟเปรียบเทียบภาพรวมธุรกิจภาคสหกรณ์

กราฟเปรียบเทียบธุรกิจภาคสหกรณ์จังหวัดพัทลุง ประจำปีงบประมาณ 2566 และปีงบประมาณ 2565

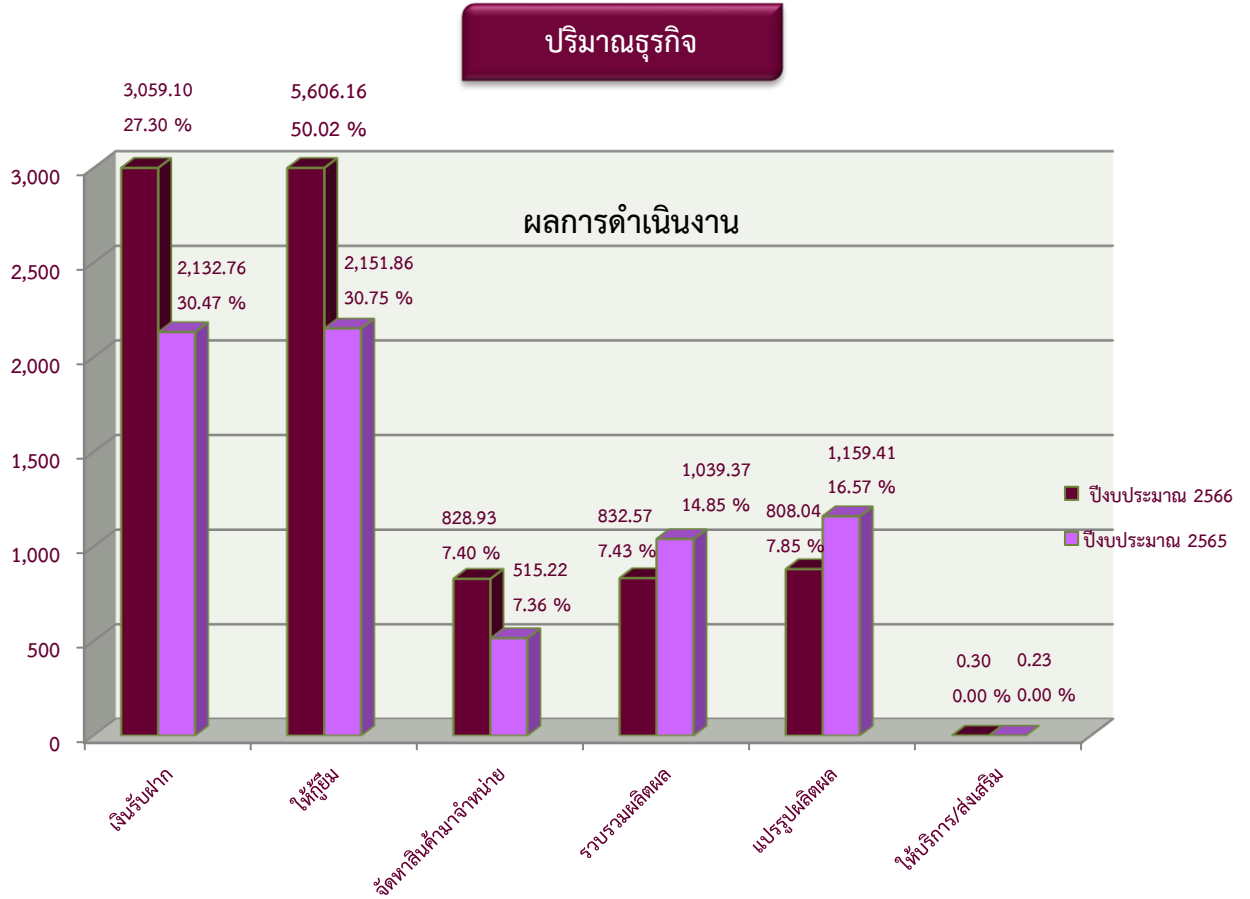

จากกราฟเปรียบเทียบธุรกิจภาคสหกรณ์ มีปริมาณธุรกิจเงินรับฝากเพิ่มขึ้น จากปี 2565 มีปริมาณธุรกิจ จำนวน 3,059.10 ล้านบาท และปี 2565 มีปริมาณธุรกิจ จำนวน 2,123.76 ล้านบาท และธุรกิจให้เงินกู้ยืมเพิ่มขึ้นจากปี 2565 ทั้งนี้ปริมาณธุรกิจรวม ปี 2566 จำนวน 11,207.11 ล้านบาท และปี 2565 มีปริมาณธุรกิจรวม จำนวน 2,151.86 ล้านบาท ซึ่งแสดงให้เห็นว่าสมาชิกสหกรณ์มีการออมเงินเพิ่มมากขึ้น และมีหนี้สินเพิ่มมาขึ้นด้วยเช่นกัน

กราฟเปรียบเทียบแหล่งเงินทุนของภาคสภกรณ ประจำปีงบประมาณ 2566 และปีงบประมาณ 2565

ทุนดำเนินงาน

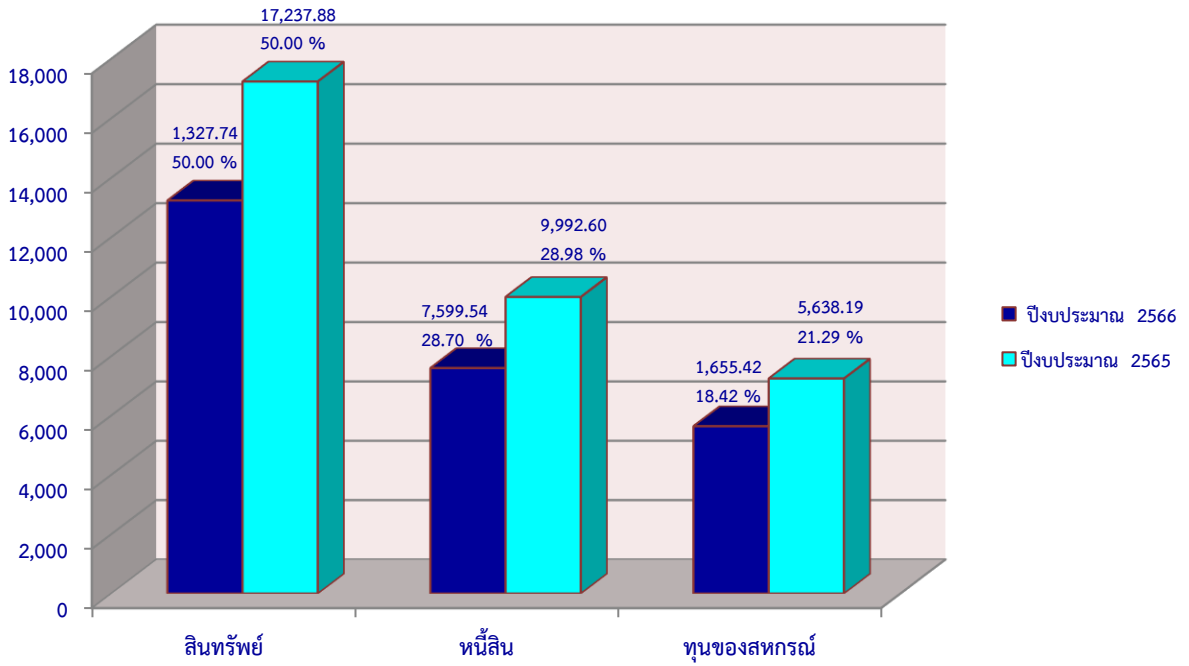

สินทรัพย์

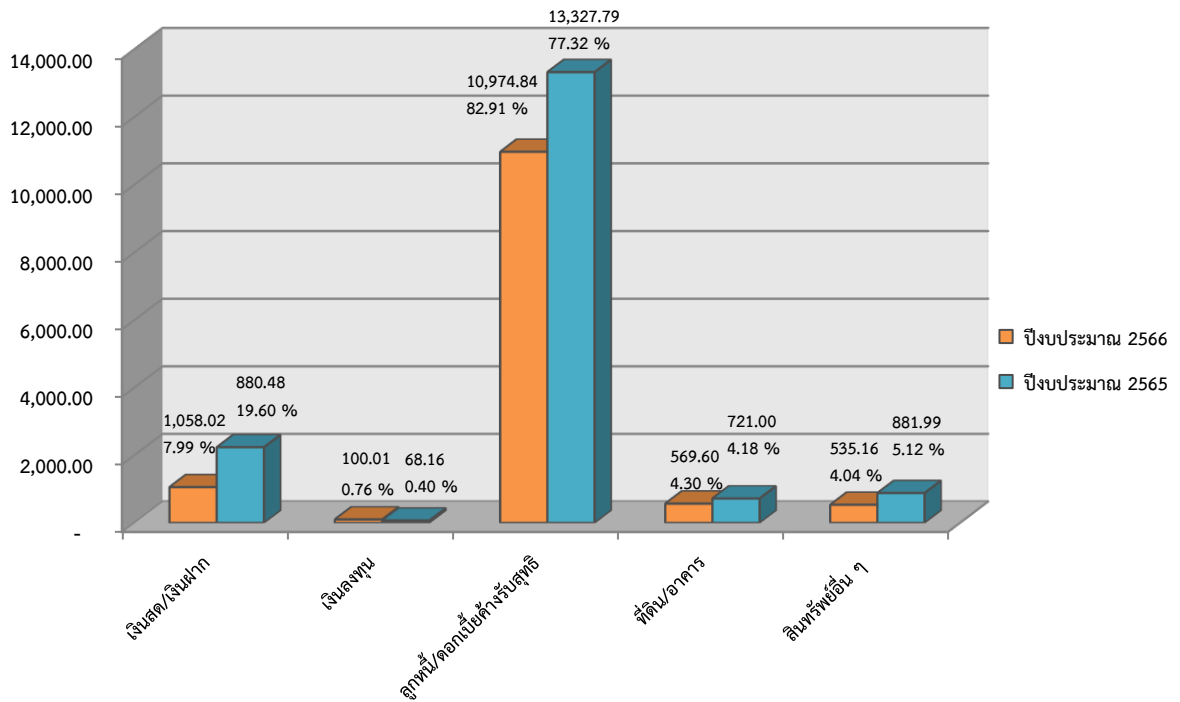

หนี้สินและทุน

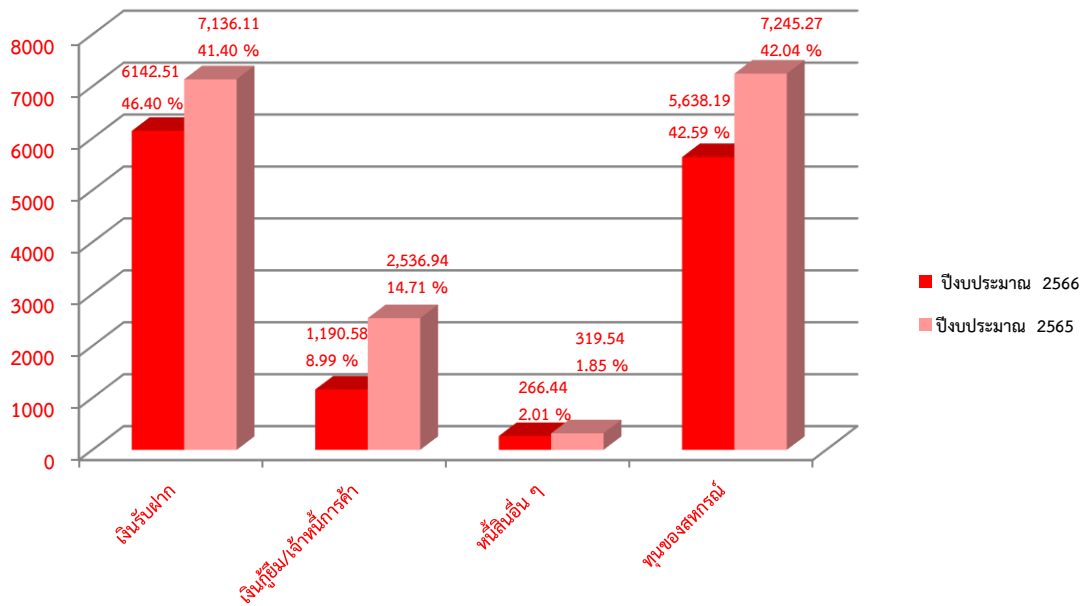

ผลการดำเนินงาน

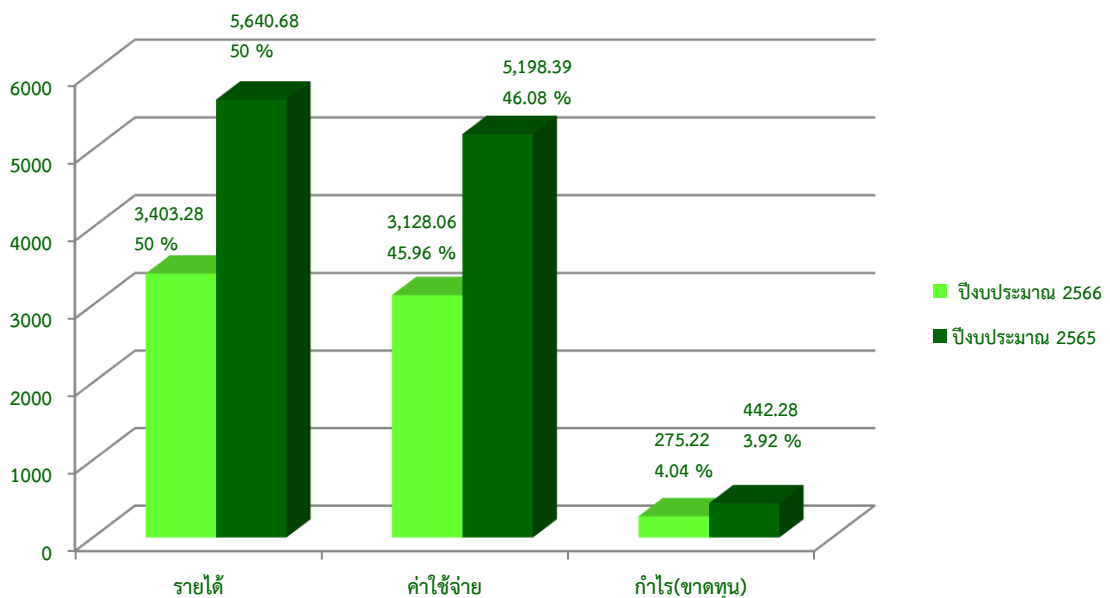

จากกราฟผลการดำเนินงานแสดงให้เห็นว่าสหกรณ์มีรายได้ลดลง มีค่าใช้จ่ายลดลงเช่นกัน และกำไรของปีงบประมาณ 2566 ลดลงจากปีงบประมาณ 2565 เมื่อเปรียบเทียบอัตรากำไรของปีงบประมาณ 2566 มีอัตราร้อยละ 4.04 ลดลงจากปี 2565 ซึ่งมีอัตราร้อยละ 3.92



ส่วนที่ 4

ภาพรวมผลการปฏิบัติงานตามภารกิจ

โครงการฝึกอบรมเศรษฐกิจการเงินขั้นพื้นฐานแก่สมาชิกสหกรณ์

สมาชิกสหกรณ์ได้มีส่วนร่วมในการตรวจสอบการดำเนินงานของสหกรณ์ ทำให้สมาชิกมีความเชื่อมั่นและศรัทธาในระบบสหกรณ์ สมาชิกมีความรู้ขั้นตอนการทำธุรกรรมทางการเงินกับสหกรณ์ สมาชิกใช้เทคโนโลยี Application Smart Me และ Smart Member ได้ทุกที่ทุกเวลา



โครงการส่งเสริมและพัฒนาเกษตรกร

เพื่อให้สหกรณ์และกลุ่มเกษตรกรมีความเข้มแข็งด้านการเงินการบัญชีสามารถนำข้อมูลทางบัญชีไปใช้ในการบริหารงานของสหกรณ์และกลุ่มเกษตรกรได้อย่างมีประสิทธิภาพและสร้างความเชื่อมั่นแก่สมาชิก ส่งเสริมให้ใช้โปรแกรมระบบบัญชีสหกรณ์เป็นเครื่องมือช่วยในการบันทึก มีระบบการควบคุมภายในที่ดีมีการบริหารจัดการองค์กรที่มีประสิทธิภาพ สามารถป้องกันปรามการทุจริต และลดข้อผิดพลาดทางการเงินการบัญชีได้



โครงการส่งเสริมการแปรรูปสินค้าเกษตร

เพื่อพัฒนาศักยภาพด้านการจัดทำบัญชีแก่วิสาหกิจชุมชนแปรรูปสินค้าเกษตร ส่งเสริมด้านการใช้ประโยชน์ข้อมูลทางบัญชีเพื่อการวางแผนการผลิตและสร้างโอกาสทางการตลาดให้กับสินค้าเกษตรแปรรูปวิสาหกิจชุมชน



โครงการส่งเสริมและพัฒนาวิสาหกิจชุมชน

สหกรณ์และกลุ่มเกษตรกร มีคณะกรรมการสหกรณ์ ฝ่ายจัดการสหกรณ์ และผู้ตรวจสอบกิจการ มีระดับชั้นคุณภาพการควบคุมภายในที่ดี มีการกำหนดวิธีการทำงาน เกิดการจัดสรรทรัพยากร สามารถป้องกันปรามการทุจริตและลดข้อผิดพลาดทางการเงินการบัญชีได้อย่างมีประสิทธิภาพ

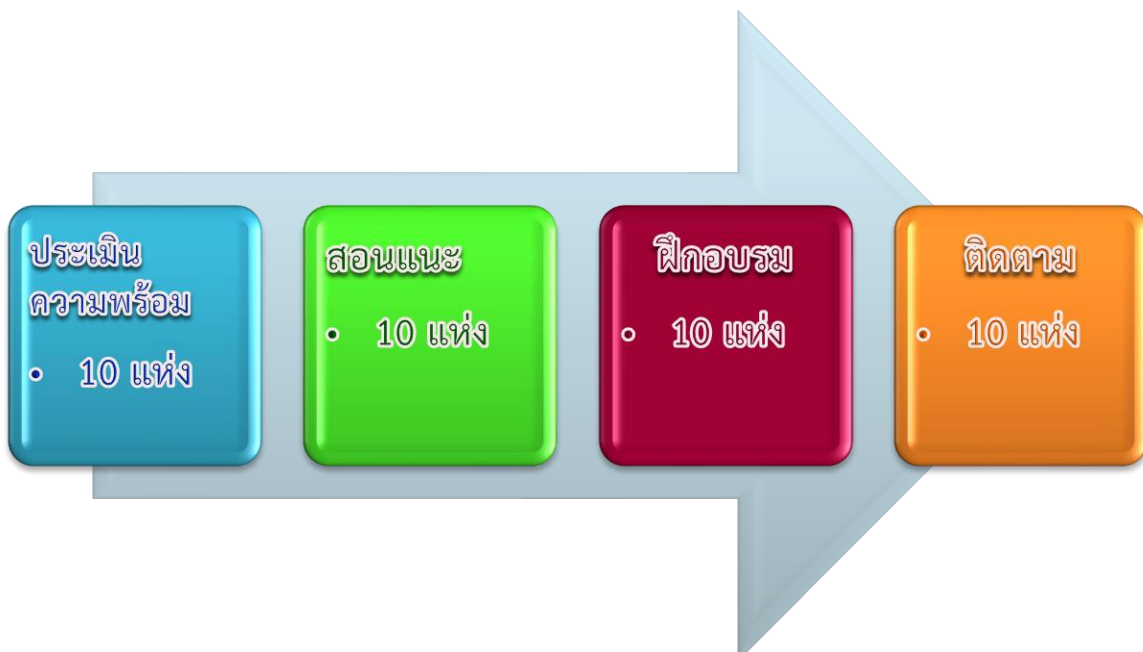

โครงการเสริมสร้างการจัดทำบัญชีครัวเรือนเพื่อการจัดการเศรษฐกิจระดับครัวเรือน

โครงการจัดทำบัญชีครัวเรือนเพื่อส่งเสริมให้เกษตรกรและประชาชนทั่วไป ได้รับการพัฒนา ศักยภาพการจัดทำบัญชีเพื่อจัดการเศรษฐกิจระดับครัวเรือนและการประกอบอาชีพ มีความเข้าใจในการ จัดทำบัญชีรับ - จ่ายในครัวเรือน

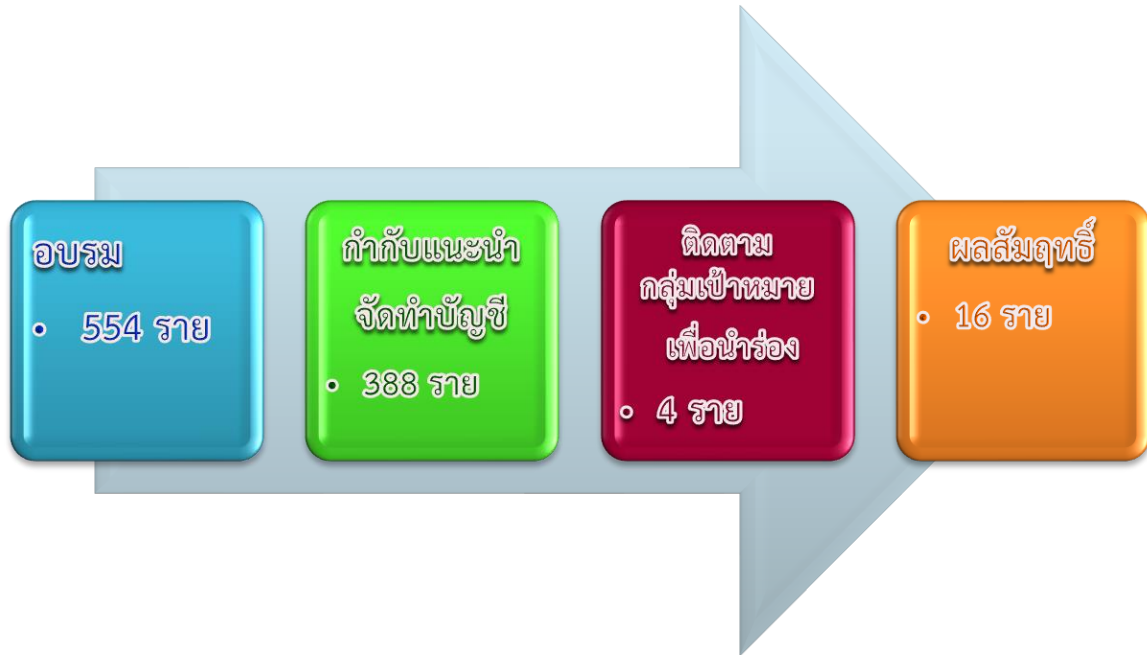

โครงการระบบส่งเสริมการเกษตรแบบแปลงใหญ่

โครงการที่สอนแนะให้เกษตรกร มีความรู้ ความเข้าใจ สามารถจัดทำบัญชีต้นทุนอาชีพได้อย่างถูกต้อง มีการบริหารจัดการหรือการรวมกลุ่มได้อย่างเป็นมืออาชีพ สามารถต่อรองราคาซื้อราคาขาย พร้อมทั้งมีตลาดรองรับผลผลิต

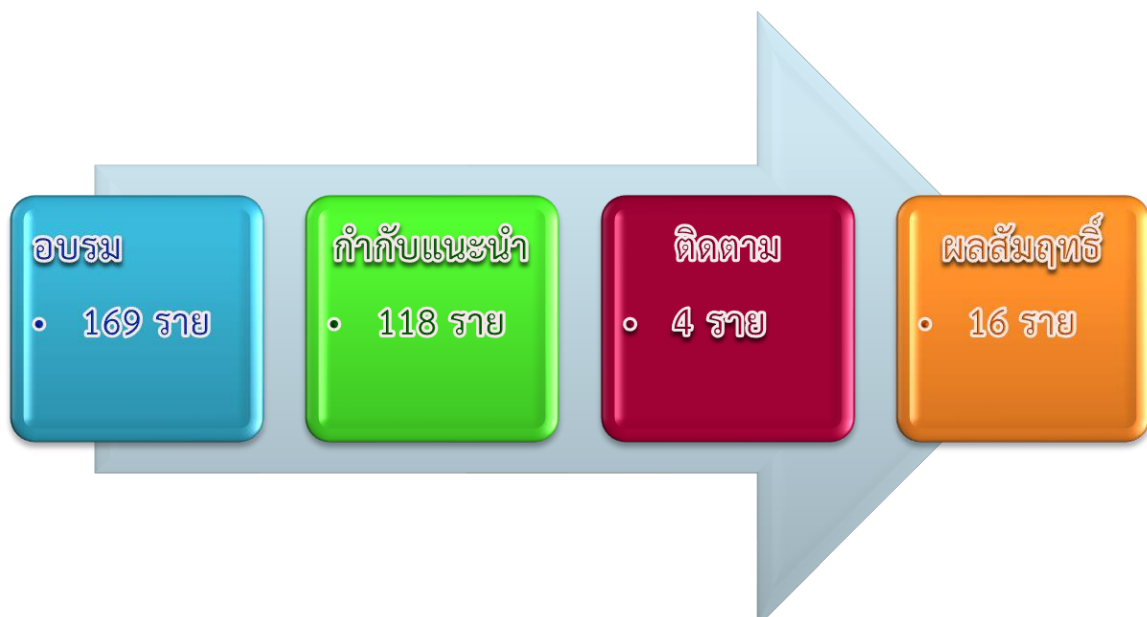

โครงการพัฒนาเกษตรกรมัยยืน “เกษตรทฤษฎีใหม่”

เกษตรกรได้รับการพัฒนาศักยภาพการจัดทำบัญชีต้นทุนประกอบอาชีพ และสามารถจัดทำบัญชีต้นทุนประกอบอาชีพได้ นำข้อมูลทางบัญชีแบบป็นส่วนไปใช้ในการวางแผนการผลิตรายสินค้าได้ และปรับเปลี่ยนแนวคิดและรูปแบบในการประกอบอาชีพให้มีศักยภาพในการพึ่งพาตนเอง



โครงการพัฒนาเกษตรกรมัยยืน “เกษตรอินทรีย์”

เกษตรกรได้รับการพัฒนาศักยภาพการจัดทำบัญชีต้นทุนประกอบอาชีพ และสามารถจัดทำบัญชีต้นทุนประกอบอาชีพได้ นำข้อมูลทางบัญชีที่จดบันทึกบัญชีไว้มาวิเคราะห์ตนเองเรื่องการลดต้นทุนและปัจจัยการผลิตที่ปลอดภัย



โครงการพัฒนาเกษตรกรยั่งยืน “เกษตรผสมผสาน”

เกษตรกรได้รับการพัฒนาศักยภาพการจัดทำบัญชีต้นทุนประกอบอาชีพ และสามารถจัดทำบัญชีต้นทุนประกอบอาชีพได้ นำข้อมูลทางบัญชีที่จัดบันทึกบัญชีไว้มาวิเคราะห์ตนเองเรื่องการลดต้นทุนและปัจจัยการผลิตที่ปลอดภัย

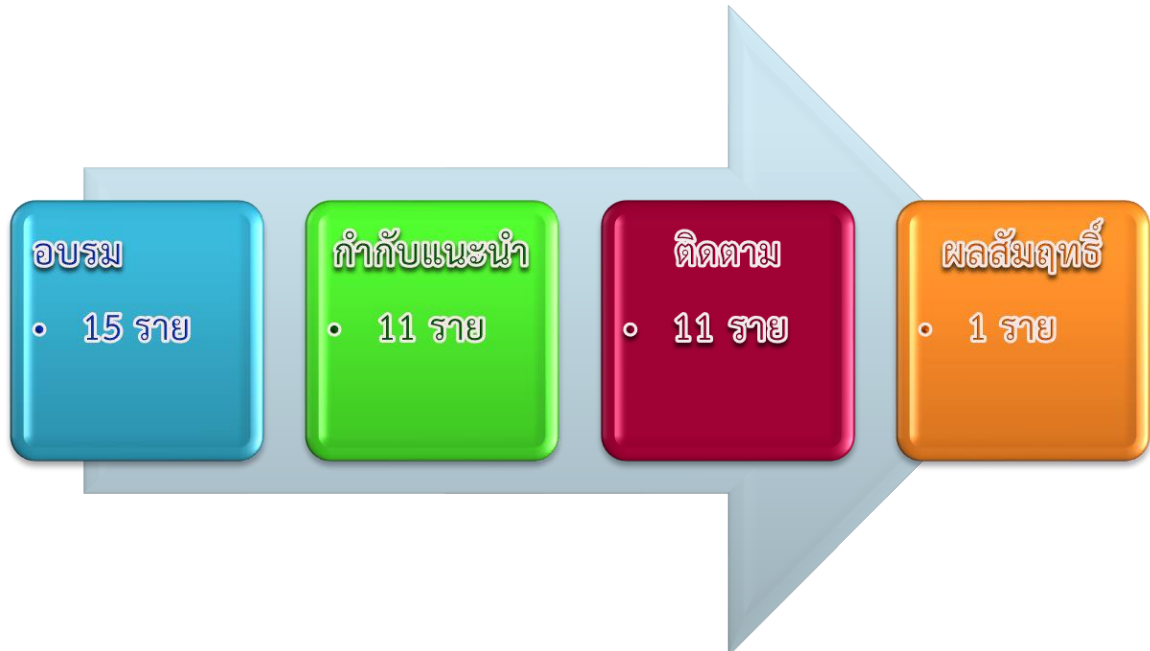

โครงการส่งเสริมและพัฒนาอาชีพ เพื่อแก้ไขปัญหาที่ดินทำกินเกษตรกร

เพื่อให้เกษตรกรกลุ่มเป้าหมายที่ได้รับการพัฒนาศักยภาพสามารถจัดทำบัญชีต้นทุนอาชีพได้ เพื่อให้เกษตรกรกลุ่มเป้าหมายสามารถใช้ข้อมูลทางบัญชีมาวิเคราะห์ในการลดต้นทุนผลิตทางการเกษตร เพิ่มประสิทธิภาพการผลิต เพิ่มผลผลิต พัฒนาคุณภาพผลผลิต การเพิ่มรายได้ และการวางแผนทางการตลาด

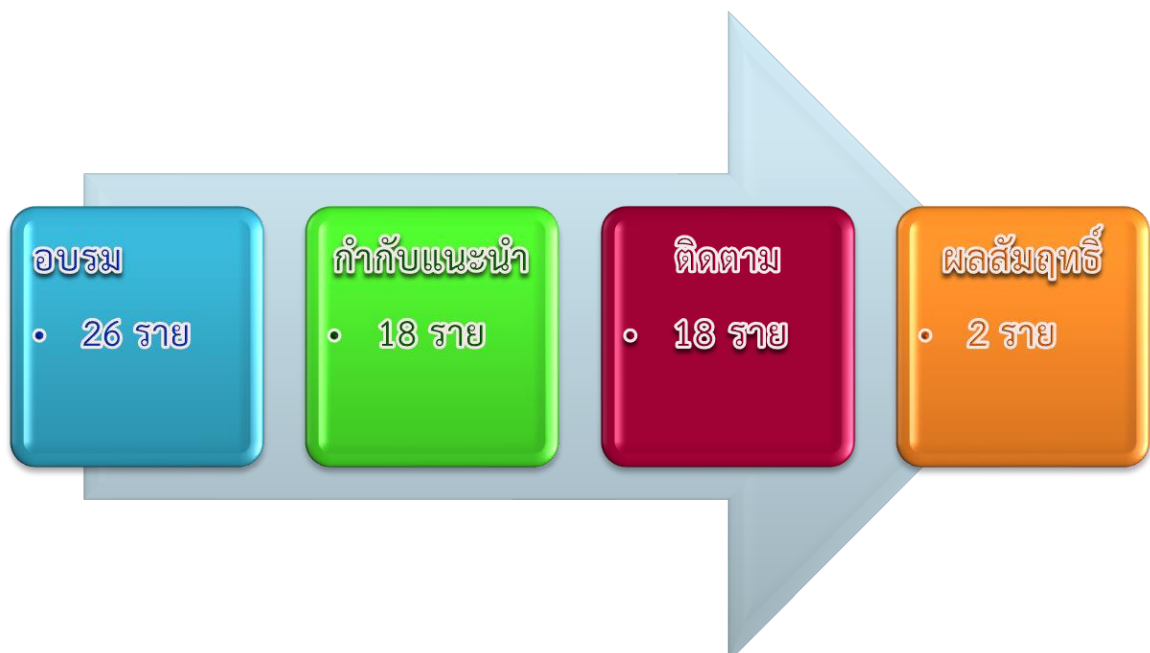

โครงการพัฒนาเด็กและเยาวชน ตามพระราชดำริ ฯ

โครงการพัฒนาเด็กและเยาวชน ตามพระราชดำริ สมเด็จพระกนิษฐาธิราชเจ้า กรมสมเด็จพระเทพรัตนราชสุดาฯ สยามบรมราชกุมารี สอนแนะการจัดทำบัญชีให้นักเรียน ได้เรียนรู้ และเข้าใจวิธีการจัดบันทึกบัญชี สร้างวินัยทางการเงินให้แก่ครอบครัวและสถาบันการศึกษา เพื่อสร้างเครือข่ายภูมิปัญญาทางบัญชี ระหว่างโรงเรียนและนักเรียน

อบรม

- 1 โรงเรียน
- 10 ราย

กำกับแนะนำ

- 1 โรงเรียน
- 10 ราย

ติดตาม

- 1 โรงเรียน
- 5 ราย

โครงการพัฒนาพื้นที่ลุ่มน้ำปากพนัง อันเนื่องมาจากพระราชดำริ

เป็นโครงการที่พระบาทสมเด็จพระเจ้าอยู่หัวในรัชกาลที่ 9 ทรงทราบถึงปัญหาของทรัพยากรธรรมชาติ ภัยธรรมชาติ และความเดือดร้อนที่ราษฎรต้องเผชิญ ทรงศึกษาข้อมูลอย่างลึกซึ้ง วิเคราะห์ปัญหา จนมีบทสรุปออกมาเป็นแนวพระราชดำริ ที่จะแก้ไขปัญหาดังกล่าวที่เกิดขึ้นในพื้นที่ลุ่มน้ำปากพนัง

อบรม

- 25 ราย

กำกับแนะนำ

- 25 ราย

ติดตาม

- 25 ราย

เกษตรกร ตัวอย่าง

- 1 ราย

โครงการคลินิกเกษตรเคลื่อนที่

ได้ดำเนินการโครงการคลินิกเกษตรเคลื่อนที่ในพระราชานุเคราะห์ของในหลวงรัชกาลที่ 10 มีวัตถุประสงค์เพื่อช่วยเหลือ ให้คำปรึกษาแนะนำแก้ไขปัญหาด้านบัญชีแก่ผู้รับบริการ ให้ผู้รับบริการสามารถบันทึกจัดทำบัญชีรายรับ - รายจ่ายประจำวันในครัวเรือนและบัญชีต้นทุนประกอบอาชีพได้ เป็นผลทำให้ทราบฐานะการเงินของตนเอง และวางแผนการประกอบอาชีพได้

จัดนิทรรศการ

- คลินิกเกษตรเคลื่อนที่ 4 ครั้ง
- จังหวัดเคลื่อนที่ 11 ครั้ง

ส่งเสริมประสิทธิภาพด้านการเงินการบัญชีของสภ.และก.ด้วยเทคโนโลยีสารสนเทศ

เพื่อสร้างความเข้มแข็งในการจัดทำบัญชีด้วยโปรแกรมระบบบัญชีที่พัฒนาโดยกรมตรวจบัญชีสหกรณ์ ส่งเสริมให้สหกรณ์ใช้งานโปรแกรมระบบบัญชีสหกรณ์ที่พัฒนาโดยกรมตรวจบัญชีสหกรณ์ ในการบันทึกบัญชี

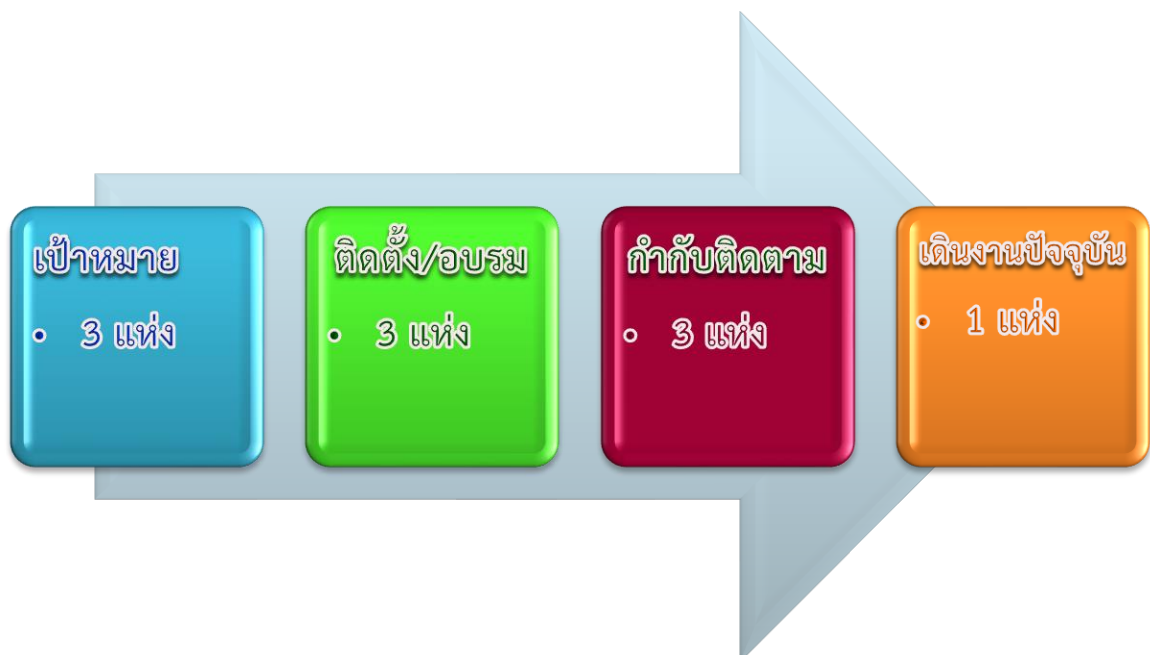

ผลักดันให้สหกรณ์ภาคการเกษตรใช้งาน Smart4M เพื่อการสอบบัญชีระยะไกล (Remote Audit)

สหกรณ์ใช้ข้อมูลจาก Smart4M ในการบริหารจัดการสหกรณ์ได้อย่างมีประสิทธิภาพ และผู้สอบบัญชีมีข้อมูลของสหกรณ์ที่เป็นปัจจุบันใช้สำหรับการสอบบัญชี



การส่งเสริมการใช้โปรแกรมระบบจัดการกระดาษทำการ (Management System for CAD)

เพื่อให้ผู้ปฏิบัติงานสอบบัญชีสหกรณ์มีเครื่องมือช่วยสำหรับการประเมินความเสี่ยงให้ผู้ปฏิบัติงานสอบบัญชีสหกรณ์มีเครื่องมือช่วยในการจัดทำกระดาษทำการของสหกรณ์ให้เป็นไปตามมาตรฐานการสอบบัญชี

เป้าหมาย
• 3 แห่ง

การนำร่องการใช้งานโปรแกรมระบบกระดานทำการอิเล็กทรอนิกส์เต็มระบบ
(TeamSchedule, TeamTEC และ TeamCentral)

เพื่อส่งเสริมให้ผู้ปฏิบัติงานใช้โปรแกรม TeamSchedule, TeamTec, TeamCentral ในโปรแกรมระบบกระดานทำการอิเล็กทรอนิกส์ (EWP) เพิ่มประสิทธิภาพกระบวนการงานสอบบัญชี ด้วยโปรแกรมระบบกระดานทำการอิเล็กทรอนิกส์

เป้าหมาย

- 1 แห่ง



ส่วนที่ 5

กิจกรรมสำคัญของสำนักงาน

กิจกรรมด้านการปลูกฝังคุณธรรมจริยธรรม

“ทำบุญตักบาตร”



กิจกรรมด้านการเข้าร่วมพิธีการต่างๆ

“ร่วมพิธีวางพวงมาลา ถวายบังคม เนื่องในวันคล้ายวันสวรรคตในหลวงรัชกาลที่ 9”



“ร่วมพิธีวางพวงมาลาถวายราชสักการะ เพื่อน้อมรำลึกในพระมหากรุณาธิคุณ เนื่องในวันคล้ายวันสวรรคต พระบาทสมเด็จพระจุลจอมเกล้าเจ้าอยู่หัว”



“ร่วมพิธีถวายราชสักการะเนื่องใน "วันพระบาทสมเด็จพระพุทธยอดฟ้าจุฬาโลกมหาราช และวันที่ระลึกมหาจักรีบรมราชวงศ์”



“ร่วมพิธีลงนามถวายพระพร แต่สมเด็จพระเจ้าลูกเธอ เจ้าฟ้าพัชรกิติยาภา นเรนทิราเทพยวดี กรมหลวงราชสาริณีสิริพัชร มหาวัชรราชธิดา ให้ทรงหายจากพระอาการประชวร



“ร่วมพิธีถวายเครื่องราชสักการะและวางพานพุ่ม และพิธีจุดเทียนถวายพระพรชัยมงคล
เนื่องในวันเฉลิมพระชนมพรรษาพระบาทสมเด็จพระเจ้าอยู่หัว 28 กรกฎาคม 2565”



กิจกรรมด้านการจัดโครงการ

“โครงการคลินิกเกษตรเคลื่อนที่ในพระราชานุเคราะห์ สมเด็จพระบรมโอรสาธิราชฯ สยามมกุฎราชกุมาร”



“โครงการบำบัดทุกข์ บำรุงสุข สร้างรอยยิ้มให้ประชาชน”



“งานวันถ่ายทอดเทคโนโลยี และบริการเพื่อเริ่มต้นฤดูกาลผลิตใหม่ (FIELD DAY)”



“โครงการเศรษฐกิจการเงินขั้นพื้นฐานแก่สมาชิกสหกรณ์”



“โครงการเสริมสร้างการจัดทำบัญชีครัวเรือน”



“โครงการ “ค่ายเยาวชน..รักษ์พงไพร เฉลิมพระเกียรติ 60 พรรษา สมเด็จพระเทพรัตนราชสุดาฯ สยามบรมราชกุมารี”



“โครงการระบบส่งเสริมการเกษตรแบบแปลงใหญ่”



“เข้าร่วมประชุมใหญ่สามัญประจำปีของสหกรณ์และกลุ่มเกษตรกร”



กิจกรรมด้านนันทนาการ

“จิตอาสาถวายเป็นพระราชกุศลเนื่องในวันคล้ายวันสวรรคต พระบาทสมเด็จพระบรมชนกาธิเบศร มหาภูมิพลอดุลยเดชมหาราช บรมนาถบพิตร 13 ตุลาคม”



“จิตอาสาถวายเป็นพระราชกุศลเนื่องในวันคล้ายวันสวรรคต พระบาทสมเด็จพระจุลจอมเกล้าเจ้าอยู่หัว 23 ตุลาคม”



“จิตอาสาถวายเป็นพระราชกุศลเนื่องในวันคล้ายวันพระบรมราชสมภพ พระบาทสมเด็จพระบรมชนกาธิเบศร มหาภูมิพลอดุลยเดชมหาราช บรมนาถบพิตร 5 ธันวาคม”



“จิตอาสาบำเพ็ญสาธารณประโยชน์ และบำเพ็ญสาธารณะกุศลเฉลิมพระเกียรติพระบาทสมเด็จพระเจ้าอยู่หัว เนื่องในโอกาสวันเฉลิมพระชนมพรรษา 28 กรกฎาคม”



กิจกรรมด้านอนุรักษ์สิ่งแวดล้อม

“กิจกรรม 5 ส.”





ภาคผนวก

10 อันดับปริมาณธุรกิจรวมสูงสุด

ลำดับ	ชื่อสหกรณ์	ปริมาณธุรกิจ						รวม
		เงินรับฝาก	ให้เงินกู้	จัดหาสินค้า มาจำหน่าย	รวบรวมผลผลิต	แปรรูปผลผลิต	ให้บริการ/ ส่งเสริม	
1	สหกรณ์ออมทรัพย์ครูพัทลุง จำกัด	1,170,643,355.80	1,650,781,392.12					2,821,424,747.92
2	ชุมนุมสหกรณ์กองทุนสวนยางจังหวัดพัทลุง จำกัด			2,816,542.22	758,559,189.93	323,072,270.73		1,084,448,002.88
3	สหกรณ์ออมทรัพย์ตำรวจพัทลุง จำกัด	78,750,448.20	986,288,419.39					1,065,038,867.59
4	สหกรณ์การเกษตรพนมวัง จำกัด	317,953,286.97	243,657,892.00	355,855,963.13		5,585,885.66		923,053,027.76
5	สหกรณ์การเกษตรเมืองพัทลุง จำกัด	242,383,351.89	558,546,500.00	115,702,574.00		5,401,830.00		922,034,255.89
6	สหกรณ์ออมทรัพย์สาธารณสุขพัทลุง จำกัด	315,152,261.05	550,783,060.38					865,935,321.43
7	สหกรณ์การเกษตรระโหมด จำกัด	176,879,117.65	511,048,000.00	8,270,473.23	4,226,446.00	6,036,587.68		706,460,624.56
8	สหกรณ์ออมทรัพย์โรงพยาบาลพัทลุง จำกัด	274,881,285.52	351,722,640.35					626,603,925.87
9	สหกรณ์การเกษตรเขาชัยสน จำกัด	64,144,184.94	216,408,900.00	36,399,984.98	1,643,177.90			318,596,247.82
10	สหกรณ์โคนมพัทลุง จำกัด	9,739,732.83		13,147,589.92	14,316,826.35	256,381,533.52		293,585,682.62

10 อันดับทุนดำเนินงานรวมสูงสุด

ลำดับ	ชื่อสหกรณ์	รวมสินทรัพย์ทั้งสิ้น	รวมหนี้สินทั้งสิ้น	รวมทุนของสหกรณ์	ทุนดำเนินงาน
1	สหกรณ์ออมทรัพย์ครูพัทลุง จำกัด	7,242,161,697.75	4,045,330,165.60	3,196,831,532.15	7,242,161,697.75
2	สหกรณ์การเกษตรเมืองพัทลุง จำกัด	1,364,080,781.79	845,446,077.32	518,634,704.47	1,364,080,781.79
3	สหกรณ์การเกษตรระโหมด จำกัด	919,896,224.76	466,743,798.61	453,152,426.15	919,896,224.76
4	สหกรณ์การเกษตรพนมวัง จำกัด	617,729,936.59	416,146,111.59	201,583,825.00	617,729,936.59
5	สหกรณ์การเกษตรเขาชัยสน จำกัด	518,729,668.74	281,899,325.93	236,830,342.81	518,729,668.74
6	สหกรณ์โคนมพัทลุง จำกัด	374,063,492.96	290,952,122.50	83,111,370.46	374,063,492.96
7	กลุ่มเกษตรกรทำนาตะโหมด	339,267,443.60	257,609,071.43	81,658,372.17	339,267,443.60
8	สหกรณ์เครดิตยูเนียนบ้านทุ่งเสียบ จำกัด	276,857,277.84	133,540,494.72	143,316,783.12	276,857,277.84
9	สหกรณ์เครดิตยูเนียนบ้านคลองใหญ่ จำกัด	274,838,117.93	95,864,829.32	178,973,288.61	274,838,117.93
10	สหกรณ์การเกษตร กรป.กลาง นพค.พัทลุง จำกัด	265,927,734.96	180,945,818.01	84,981,916.95	265,927,734.96

10 อันดับกำไรสุทธิสูงสุด

ลำดับ	ชื่อสหกรณ์	รายได้	ค่าใช้จ่าย	กำไร(ขาดทุน)
1	สหกรณ์ออมทรัพย์ศรีพัทลุง จำกัด	411,854,530.63	219,870,103.89	191,984,426.74
2	สหกรณ์การเกษตรระพีหมัด จำกัด	79,467,523.87	48,098,591.16	31,368,932.71
3	สหกรณ์การเกษตรเมืองพัทลุง จำกัด	208,246,604.96	180,828,867.41	27,417,737.55
4	สหกรณ์การเกษตรพนมวังค์ จำกัด	387,622,840.94	373,583,907.28	14,038,933.66
5	สหกรณ์การเกษตรเขาชัยสน จำกัด	69,885,130.60	56,993,029.57	12,892,101.03
6	สหกรณ์เครดิตยูเนียนบ้านคลองใหญ่ จำกัด	18,504,213.26	11,889,199.47	6,615,013.79
7	สหกรณ์การเกษตรรกรทรา จำกัด	18,364,050.70	12,951,418.56	5,412,632.14
8	สหกรณ์เครดิตยูเนียนบ้านทุ่งเลียบ จำกัด	17,570,436.64	12,752,938.95	4,817,497.69
9	สหกรณ์การเกษตร กรป.กลาง นพค.พัทลุง จำกัด	73,292,219.03	68,504,094.11	4,788,124.92
10	สหกรณ์การเกษตร กรป.กลาง นพค.พัทลุง(สอง)จำกัด	91,444,930.77	88,224,737.30	3,220,193.47





สำนักงานตรวจบัญชีสหกรณ์พัทลุง



สำนักงานตรวจบัญชีสหกรณ์พัทลุง
18/2 ถนนไชยบุรี ตำบลคูหาสวรรค์ อำเภอเมืองพัทลุง จังหวัดพัทลุง
กรมตรวจบัญชีสหกรณ์